盛京時報

休刊日…中日大祭禮拜日之翌日
大正二年陽十月初四日 陰九月初五日
本報價目 每張銅元五枚每月七角五 外城郵寄每月九角 半年五圓全年九元五
告白刊例 一行五號字六十字起碼登一日者每行四角登長期者價格面議
奉天大西門外 什字街路北
發行人 一宮房次郎
發行所 盛京時報館
電話 日二二番 中一八六號

論說

奉省財政芻議

頃日中央地方各財政。均以竭蹶聞。且無不藉輸入外債。爲暫顧目前之計。實則就地方言。腹地各省。賦稅繁苛。搜括殆盡。至邊遠各省。則尙有可着手處。第當事者。縱欲整頓一切。而或苦於緩不濟急。或以阻碍之多。而逡不克釐定。夫資借債以爲生。箇人猶不可久。而況國家。謂宜就地設法籌欵。以彙收支之適合。否則破產之禍。即在目前。寗有幸耶。就奉省言。則釐正田賦。與增加鹽課。爲其尤要者。釐正田賦。又宜分爲兩事。一淸丈。一催墾。淸丈以釐正已墾之田畝。淸出之熟地或荒地。則一律勘放。以裕經費可也。催墾則以强迫手段。俾包攬大段。領而未墾之戶。均不得不設法招墾。於以振興市面。流通財貨。二者竣事。每歲收入。加增總以數百萬計。往後民智開而阻力漸少。且可比照內地各省。加增畝稅至一倍二倍以上。則每歲國庫之收入。更爲不貲矣。加增鹽課。今後必將見之實行。遼鹽稅課。本較各地爲輕。比較增加。數亦當在三百萬元以上。其他若森林鑛產農產品漁撈品。我奉亦復富甲各省。設法以振興之。而酌中定稅。於地方之財政。當亦不無小補也。夫奉省當十年以前。歲入幾何。民國元年二年之收入額。較之十年前。已激增若干倍。可知邊遠省分。究尙有不盡之藏。可興之利。得人以董理之。其成績或有出於所期之外者耳。此多又有一應決之問題焉。則招徠各省商富。以啟發奉省無限之富藏是也。此語某亦知絕爲當地人所不樂聞。而實則求稅源之驟闢。必不能越此階級。而別謀善策。且奉省外力之輸入。本爲極可驚之事實。與其蹈空穴來風之故轍。則何若與各省商富共之之爲愈耶。爲謀地方之繁榮。稅源之驟闢。計無逾此。倘當事者能決然行此。而地方上各種機關。又不爲無謂之梗阻。則事尙可爲已。以上皆積極的政策也。至消極的政策。則惟軍費之一部分。求中央之撥付。而因得以其餘力。緩和省財政。然能得中央之允諾與否。則尙爲不可知之事。否則姑忍須臾。俟國稅與地方稅劃定以後。謀再進行之術亦可。然以上數者。則仍在必行之列。固不以緩辦急辦而有所差別也。

雜錄

蒙古問題近聞(續)

同日俄政府亦由聖彼得堡通信社公布各報其詞如下俄使照會北京外交部畧謂當俄與中國談判蒙事早已明白宣布此談之根據當以中國首先承認外蒙完全獨立併許外蒙自由練兵及永禁中國人移殖蒙古俄始承認中國保存在外蒙之上國權名義以爲交換在談判中俄更屢次聲明不能背此本旨而中國乃堅求改動約文原稿設法將外蒙混作內地看待欲減削庫倫之政權俄政府堅意拒絕視爲談判無效當仍取自由行動俄固願與中國再開談判但須視中國對外蒙之態度與俄之提議相符始有相商量之餘地中國若欲達此目的當速承認外蒙完全獨立且許俄出扶助蒙古其所占之特權以俄庫協約及附約所規定者爲限俄亦承認中國在外蒙之上國權名義彼此言歸于好現當談判未結之時俄與外蒙直接交涉暫照俄庫協約條將來中俄協約訂定之後再另行遵守也倫敦每日電報北京專電謂得確定消息德代辦方與中國外交部嚴重交涉反對中俄協約而于第九條尤抱不平因該條關于俄在外蒙特權許俄領事爲之監督實係過分倘中國不能與俄修改則德爲均勢起見當向中國要求在山東之特權與俄同一辦法請中國速爲答覆云云德既出此照會勢必處于干涉無論如何決不取銷日本亦將要求延長旅順大連灣租借之約其他若英之于西藏法之于雲南亦當有同樣之要求保全中國政策從此大爲破壞則中俄協約實爲之樞紐也德之有意抵制俄遠東勢力朕兆已非一日吾國外交不能利用其出于協商均勢辦法乃爲勢所必至將來美或繼起均以一臠爲甘則中國眞無可爲矣聞德皇于十六日在基爾接見各資本家及政治家討論對于中國經濟擴張問題于山東鐵路尤爲注意德意志銀行總裁格維列地斯公度公司總裁巴林與海軍大臣鳳提比池大將意見相反鳳氏堅持以青島爲該路之終點而格巴兩氏不贊成之德皇調停卒用資本家之意見觀此則德在山東極積進行又可見也

亞剌比亞土人之會食

往昔亞剌比亞勃興之時航海經商不遺在遠唐代已與中國海陸交通其文化有裨西歐各國而上者是時中國已有礮石槍炮火藥紙等之發明亞剌比人即以之輸諸西洋今日所用亞拉比碼字初亦行於中國西域嗣入歐州噫當年文華燦然冠絕宇內而今安在耶此圖表示亞剌比亞土人之會食查該土人均係回教徒婦人則黑衣覆面云

觀奕閒評(續)(日本有賀博士著)

所處者至舊中國思想復得甦醒再燃之時而同時革命政治家之短處將皆披露於事實此時反動之勢將非人力所能當夫反動之危實非吾人之所冀望故與其俟反動既形苦於其險孰若趁其未至暴譁之頃先利用此久蟄之保守勢力以裁抑革命改進之熱氛於謀民國治安之完固乎然則爲今之策惟有使北方成就保守勢力以與南方之急進勢力相持相劑以爲進步而已蓋蒙孰思審處以爲最有効驗最爲合法之良策舍是殆莫與歸茲爲實行此策於將來民國憲法須要施行諸點開列如左

(天)憲法須規定明文以孔敎爲國家風敎之大本

夫孔敎是否宗敎學者聚訟紛然此一問題誠難解決獨至其對於應立國家之關係則與宗敎勢力不相懸殊故今先述國家與宗敎之大概關係蓋人民爲國家之分子而所以稱分子者即以其非孤立之故彼以一定之主義目的相聚合而成種種之團體如家族團體地方自治團體是也此等團體皆以人民發達爲要歸故國家有公認保護之應當理由惟是多數人民生事而外尙有精神上之要求欲求滿足具此目的於是結合團體謂之敎會此亦國家所當公認保護者也國家之於地方自治也公認之保護之於行政範圍則利用之以爲國家之機關其於敎會亦然得此利用之以爲維持秩序鞏固國家之具此國家之自由權也惟不得强迫人民爲某敎會之會員又不得强迫之使參與某敎會之典禮又不以屬於某敎會之故得以享有特別公私權利是謂信敎自由是以國家既於憲法保証信敎之自由而復公認一宗以爲國敎而特別保証之利用之此與立憲政體未嘗相戾如孛魯西憲法第十二條保障信敎之自由矣而第十四條仍有左開之規定

●國家關乎宗敎禮拜設施定耶蘇敎爲●基礎然不以妨害第十二條保証之自由

其國家一切典禮均以耶蘇敎爲範圍如國會開會之初議員遣造官寺禮拜至今尙然宗敎與政治實際上大有勢力大概如此又在英國雖無成文憲法仍立國敎國王號爲敎長嘗銳意將其宗旨利用於政治上世所周悉矣又如諾爾威國舊以路透新敎爲國敎一千九百零五年與瑞典分離之後憲法條文多加改正惟關乎國敎則條文仍舊即如左開(未完)

文苑

東山雜記十七(續)

虞羅氏。藏黃石齋先生手書詩翰六種。共近體詩二十首。其一云。熙朝興氣古洪濛。十二聖人述作同。開闢自當元始運。正删未藉聖人功。知將弓馬安天下。謬釆詩書慰日中。嶧泗餘風看不絕。明明浮磬與孤桐。四百陳作陋太元。囊圖準在聖人前。齋心研几寧論月。曝背喧光不計年。入緯文梭通岐女。破壼逸響上朱絃。淸時顧盼成無據。褎革工夫事韋編。平成何日得樵漁。塞道橫流未鄭如。堯聲到天眞欲漏。禹功著手只荷鋤。稻粱蓋處消鳥雁。鐘皷頻年逆鷀鶋。不信缺厥同沐浴。備然引涕日修書。夢持丹漆屢匍行。洴澼依然滯宮城。主犁豈資經史力。道荒聊倩古人耕。好鎖玉矢爲瘢藥。不比鍾聲自死鳴。莫誦權輿偷一嘆。申韓個是魯諸生。偶對經書作。寄雪堂先生教。黃道周。其二云。精誠誰似爾。乾竭一身存。褁革雖吾志。遺山郤主恩。半弦開石虎。千刃墮崖猿。君處能無恙。談經且在門。合體難分痛。剖肝非舊時。人當天不泰。家共友離。棟壓青松恨。崖傾朽石知。請看匣底劍。快於担頭絲。惜道唯頑石。群合釆眞。不應甦不義。無患到無身。風氣疏龍血。蹬華結鬼燐。相將天築事。皇斷轉絲春。心許知無絕。途窮未倒行。晴陰隨木鳥。毒痛共蒼生。故事經開眼。後人別黯瞎。江河日月計。豈有不澄淸。江上別楊璣部太史先生。月朔日。弟道周頓首。曹子儀眞舟中。入定方。弓刀動絲竹。合證古靈光。兄其三。飲看慙高手。移薪惜熱腸。冰蠅初割席。石燕摧床。我得捨生法。人貽魚良足貴。鬼狗欲依誰。有道平彛帶。無家訴屐屍。天搖鑽底飢。客寄劍如炊。醴酒傳經日。行藏共此時。獨遜能淸嘯。榮途見雅春。舊冠誰得虜。扁舟若爲容。蘷國蠹元兇。良師恣赤松。幾心非一事

血精强弱

白人近日在世界上號爲最强然據某博士之說則謂白人之血精實較黃人爲弱一夫一婦一爲白人一爲黃人相傳數世之後其膚色形容體態之屬皆漸即黃於故由此斷定最後之天演界必爲黃人制勝無疑即如印度之亞利安人明明爲白種無疑顧自與黃人雜居以後未能變黃人爲白人也才五千年白人膚色形體已盡變如人半爲以英人與印人較之則此例固顯然可見也

火險告白

敬者弊行經理火險已有年矣因今、推廣交易起見左添承保 市貨、屋產、家私衣箱、綫房貨物、等件凡遇不測立即照章賠償毫無延悞如蒙紳商賜顧者請移玉弊行面議可也至於保棧開列於左

保頭等平房	每壹千元	八元
保二等平房	每壹千元	十元
保三等平房	每壹千元	十三元
保頭等房內存貨	每壹千元	十二元
保二等房內存貨	每壹千元	十五元
保三等房內存貨	每壹千元	二十元

代理明治火險公司
代理日本火險公司
代理共同火險公司
代理東京火險公司

奉天大西關 三井洋行
電話 中國一一五五號 日本二一二號 日本三五號

往上海定期輪船廣告

神戶丸 十月四日 (陰九月初五日)
榊丸 十月九日 (陰九月初十日)

大連開 每禮拜四 每禮拜六
上海到 每禮拜六 每禮拜一
上海開 每禮拜一 每禮拜三
大連到 每禮拜三 每禮拜五

頭等票日金四十圓(一去)日金六十四圓(來往)
二等票日金二十五圓 同 四十圓
三等票日金十圓
本事務所及在營口遼陽奉天鐵嶺長春各站均可發買聯絡船車票
兩輪船現均備有無綫電信以期迭信迅速而謀乘客之便利

南滿州鐵道株式會社 大連埠頭事務所

日本郵船會社瀛船廣告 由大連埠頭起

相模丸 十月九日 (陰九月初十日) 正午開 往門司神戶橫濱
高砂丸 十月九日 (陰九月初十日) 正午開 往太沽營口

日本郵船會社代理店 三井洋行大連支店 電話(二一〇)(四六〇)
乘船票由本出張所自買如有乘客請至本所購買

怡生輪船開往上海日期

本輪准期開往上海風雨無阻輪內裝修淸潔上下房艙舖設幽雅官商女眷搭乘異常穩妥茶水淸暢殺饌豐盛茶房人等侍奉周到望貴客早降營口坐今已按期每逢星六在營口開船往上海

陰歷	陰歷
五月十七中午開	六月初二中午開
六月十六中午開	七月初一中午開
七月十五中午開	七月廿九中午開
八月十三上午開	八月廿七上午開
九月十二上午開	九月廿六上午開
十月十一上午開	十月廿五上午開

怡和行 怡生輪船賬房王啓

橫濱正金銀行 奉天支店

奉天城內四平街 電話十二番

資本金四千八百萬圓
公積金一千八百二十萬圓

總店 橫濱
支店 神戶 東京 長崎 大阪 倫敦 里昂 紐育 桑港 孟買 布哇 喀達 喀嘛 香港 上海 長春 安東 北京 大連 旅順 營口 遼陽 鐵嶺 漢口 天津

命令

●臨時大總統命令（九月廿八日）

茲制定海軍練習艦隊司令暫行條例公布之此令

任命汪詒書兼任外交部特派湖南交涉員此令

任命趙椿年爲蕪湖關監督此令

國務總理熊希齡內務總長朱啓鈐呈稱據江蘇民政長韓國鈞呈請任命王桂林爲江蘇省城警察廳長應照准此令

署四川重慶鎭守使黃毓成電請辭職應照准此令

任命周駿爲四川重慶鎭守使此令

財政總長熊希齡呈稱鹽政籌備處籌備事宜已竣亟應整頓改良切實進行以收成効茲擬改爲鹽政署另定規章詳擬官制送交院議惟爲事實急要起見暫設署長一員以資管理而專責成等語應照准此令

任命張弧爲鹽政署長兼稽核造報總所總辦此令

任命蔡廷幹爲稅務處會辦此令

任命汪詒書爲長沙關監督兼管岳州關事宜此令

北京專電

●歐陽武將受軍事裁判

歐陽武由南昌李護軍使派員押解已於一日抵京聞當歸軍事裁判所研訊定罪

●公民大會代表瀝陳意見

三日天津公民大會（係由直隸三十餘團體組織而成者）代表關於昌黎事件晉謁袁總統熊總理暨參衆兩院議長等瀝陳意見

●選舉總統定期六日

大總統選舉日期改爲六日 次日選舉副總統

●馮國璋離京南下

馮國璋於一日離京南下前往南京

●俄德英三國之要求

俄德英三國此次向北京政府要求利權如左

俄 洮南齊齊哈爾愛琿間鐵路

德 山東鉄路之延長

英 蘭州重慶間鐵道

●要求各國正式承認

北京政府現已電飭駐外各代表使向各該國政府請求在正式總統舉定以後迅速承認民國政府

南京專電

●正式總統就任後之閱兵式

聞新正式大總統擬於舉行就任式後親閱拱衛禁衛兩軍以肅軍容

●沭匪乃爲厲於鄂

沭匪白狼突犯湖北雙陽縣將美教士三名諸威人五名一併擄去聞駐京美使已向北京政府嚴行抗議

上海專電

●黔川軍隊交惡尾聲

駐紮重慶黔川兩軍刻已捨去猜嫌相互和合據云政府若能承認某項要求則四川軍隊當將該城讓出餘若貴州以及他省軍隊亦當撤退云

哈爾濱專電

●感謝俄將校訓練之勞

庫倫來電云蒙古陸軍大臣達賴旺前往蒙古旅團參觀軍容始悉規律齊整技術練達迥與前日不同頗深稱賛且歸功於俄將校之訓練有方乃東請那的治大佐以下各俄人教習特開晚餐會以表感謝之忱

外電一束

●巴幹之風雲又起

據倫敦來電云阿爾班尼亞人在奧克利太地方與塞爾維亞軍交戰大捷鹵獲塞軍騎兵三百名及獲巨砲廾尊並聞勃牙利馬塞頓尼亞兩國併力援助阿爾班尼亞頃奪取齊普城云

●墨西哥國內之訌爭

墨西哥官軍又復與革軍開戰聞在巴連達蘭附近戰鬭尤極激烈現下死屍數百仍在戰場狼籍云

●火車顚覆慘劇

據俄京聖彼得堡來電云俄國火車在巴都班附近爲匪徒擱石顚覆以致坐客四十名即斃負有重輕傷者一百人

要件

●議院法（續）

▲第十三章 國務員政府委員出席及發言 第七十條 國務員及政府委員得隨時出席兩院並發表其意見但不得中止議員之發言 第七十一條 國務員及政府委員得出席於各委員會及協議會並發其意見 第七十二條 各委員會及協議會得請國務員或政府委員出席說明 第七十三條 國務員及政府委員於各會議均不得參預表決

▲第十四章 兩院與人民及官署之關係 第七十四條 兩院不得對於人民發布通告亦不得爲審查事件傳喚人民 第七十五條 兩院除對於大總統及國務院外不得與其他行政及司法官署直接往復文書但別有規定者從其規定 第七十六條 兩院爲審查事件得向政府要求報告或調集文書政府不得拒絕

▲第十五章 懲戒 第七十七條 兩院各對於本院議員有懲戒之權 第七十八條 凡應行懲戒事件須付委員會審査經院議決定由議長宣告之 第七十九條 懲戒之方法如左 一扣費 二於一定之期間內停止發言 三於一定之期間內停止出席 四於公開議場謝罪 五除名 除名之議決除第八十條第八十一條規定外須有出席議員三分二以上之可決 第八十條 議員無故缺席者按日扣歲費十元若連續至三次者酌定五日以內之期間停止其發言連續至六次者應酌定十日以內之期間停止其出席經停止出席期滿後仍無故缺席連續至三次者除名 第八十一條 議員攜帶凶器入場者除名 第二十八條 懲戒之動議非有議員二十人以上之贊成不得提起但關於前二條懲戒事件之動議得由議長提起之 懲戒之動議須於應行懲戒事件發生後五日內行之

▲第十六章 秘書廳 第八十三條 兩院秘書廳各設秘書長一人職員若干人掌本院文牘會計記錄編輯及一切庶務 第八十四條 秘書長及所屬各職員均由議長進退之 第八十五條 秘書廳之組織別以規則定之

▲第十七章 警衛及紀律 第八十六條 兩院警衛權依本法及本院所規定則由議長行之 第八十七條 兩院各設警衛長一人調度全院警衛受議長之指揮監督 第八十八條 議員於會議時有違背院法及議事規則或紊亂議場秩序者議長得警告制止之或撤消其言論若仍不聽從得禁止其發言或令退出 第八十九條 議場騷擾不能維持秩序時議長得中止會議或宣告散會 第九十條 旁聽人有妨害會議者議長得勒令退席或送交警署旁聽席騷擾不能制止時議長得令旁聽人全体退出

▲第十八章 經費 第九十一條 兩院經費由國庫支出 第九十二條 兩院經費其欵目如下 一議員歲費及公費 甲歲費 每年五千元 議員得辭歲費全部或一部 乙交際費 議長每年五千元副議長每年三千元 丙旅費 依道路之遠近交通之情形以別表定其數目 二秘書廳及警衛經費 三預備費 第九十三條 前條所例各欵經費支給辦法別以支給規則定之

▲第十九章 附則 第九十四條 本法自公布日施行

（已完）

●憲法起草會提出大總統選舉法草案理由書

本草案起草理由除當場報告外茲擇其中尤爲重要之問題以書面分項說明之

一總統任期及連任

總統任期考各國先例長短不一至短者莫如可倫比亞及桑薩爾瓦多爲二年（瑞士聯邦行政會之議長任期一年爲例外）最長者莫如法蘭西爲七年其餘六年五年四年三年不等故總統任期皆在七年以下二年以上未聞有逾越乎此者可稱爲世界共和國之通例然則吾國總統任期亦職能於此範圍內酌定之總統任期之長短應如何規定有一先決問題即滿任後能否得連任是也

▲美利堅 法蘭西等國無限制連任之明文然後起之共和國憲法上多明示制限如巴西秘魯阿根廷等國皆隔一任期後始得再選巴拉圭且隔二任期後再選舉者咸認爲進步之法例此吾國所當採者也

若美國憲法總統任期四年爲期頗短至於連任雖未明示限制然實際上無連任至第三次者昔華盛頓任事八年力辭第三任總統其辭別書有曰民主國中苟有恒久在位之總統政局必流於專制途成美憲之習慣其後格蘭德黨人欲破此習慣不可得去歲羅斯福欲破此習慣國人非之民主黨賴以獲勝是美國無制限而有制限現聞美國上院提議修改憲法定總統任期爲六年不得連任蓋欲明現此限制於實也

▲法蘭西亦然事實上絕無連至三任者即連任亦幾無之一千八八五年滿任曾得連選然不滿二年去職是法國總統之連任亦等於若有若無間矣又據近來統計四十年中法蘭西總統共易十人惟近今最後二人得終七年之任其餘八人非爲奸小所殺即因政治問題辭職每人平均不過四年終其任者且稀更無所謂連任矣

▲墨西哥 憲法其初亦規定不得連任且任期三年故爹亞士第一次被選總統於一八七七年滿期自然退職迨一八八四年修正憲法如法美條文不加限制爹亞士乘機復出遂連任數次握政權至三十餘年之久釀成墨國大革命禍亂至今相尋此又墨國人疾首心痛者也

故遠取華盛頓之宣言近鑑墨西哥之現象夷攷近世之立法先例及統治統計關於總統連任不可不加限制既已若此矣更從他方面言之如許連任則未有不連任者現任總統權勢所集加入選舉競爭何求不得以美國人民程度之高政治習慣之良然其總統鮮有不連任一次者國情不如美其剝奪人民選舉之自由更無待論矣故本草案定爲不得連任但間一任期後得再任得再任則更迭執政有才者得徐展其鴻圖不連任則及期瓜代無政局陳老之弊區區微意蓋以此也

至於總統任期過長則總統不得其人招國人之厭惡欲更易之爲法定期間所限與內閣之可以隨時推倒者不同推其極必至醸出禍變殊非國家之福然任期過短則選舉頻繁一國之政治上經濟上時受莫大之影響又非鞏固國基之道且總統既不得連任任期自可稍長既未敢效法蘭西爲極端之長期亦不敢過於短縮故本草案定總統任期爲六年

奉天鐘樓南 電話二一四
天喜班廣告

民國要聞

第二次審議會會議大畧

三十日下午二時參衆兩院議員在衆議院繼續開大總統選舉法審議會由參議院副議長王正廷君爲審議長參院到者一百六十八人衆院到者三百零六人因足法定人數宣告開議審議長報告昨日開會原案第二條關於無記名投票問題朱騰芬君主張秘密莊君主張有記名均否決原案之無記名當然成立宣告討論原案但兩次投票無人當選時就得票較多者二名決選之以得票較多者爲當選討論之始有主張決選需三分之二者有主張需過半數者汪榮寶君謂決選以二次爲限其投票之結果必居十過半數地位谷鍾秀極端贊成過半數王敬芳反對之三分二及過半數之修正付表決三分二則少數過半數則多數第三條大總統任期原案第一項定爲六年第三項不得連任有主張四年得連任一次者彭邦棟是也有主張四年不得連任者蔣義明是也有主張五年得連任一次者朱兆莘也有主張六年得連任一次者蕭晉榮是也有主張七年不得連任者范樵是也有主張八年不得連任者王靖芳是也除王靖芳君不列席不能說明旨趣餘皆一一登壇發揮其主張審議長暨陸宗輿谷鍾秀皆力主以挨次說明顯爲贊成反對之言即爲討論於說明之後即付表決時有人反對謂憲法會議規則規定有贊成反對有三人發言方許討論終局今爲此言是爲違法湯漪君解釋條文謂此項係指同一議題而言並非對于一個修正案而言陸宗輿君等於是登台發言時已五鐘宣告延長一點又由反對者言于是討論中止始以四年得連任一次付表決少數又以五年得連任一次付表決多數此項難題遂迎刃而解矣當延長鐘點之時議員有狂奔出議場者經審議長飭將各門扃鎖議員欲出無門始安坐如恒依谷鍾秀君之主張省落他項問題將副總統問題提出討論原案爲代理龔煥宸君修正爲繼承有反對者二人爲呂復胡璧城兩君贊成者有蕭晉榮君付表決贊成改爲繼承者多數一部分大總統選舉法遂告畢於審議會矣時已六點半蓋又延長三十分也

張謇由南通州起程北上

新授工商總長張謇啓程迭誌前報國務院昨接張謇來電准於十月初八日由南通州起程北上熊總理已函達交通部電飭該處車站豫備專車妥爲照料又因該處軍隊林立並飭沿途軍警切實保護

歐陽武到京

總統府日前接到黎副總統來電報告歐陽武經贛督派員押解到鄂三十日到京黎督亦派武員二人一同照料以昭慎重

最近財政上之租稅問題

政府以財政困難關源之法莫如租稅擬將舊日已有之稅改稅率向來未有之稅別增稅目據近日調查所得約有四種今爲揭錄於下

(一)鹽務均稅之內容　財政部確息鹽務均稅案業經財政部於日前議決內容要點計分三項(甲)地域(一)江北九省爲北區(二)江南十三省爲南區(乙)政稅(一)北區每百斤稅兩元(二)南區每百斤稅三元(丙)平均俟兩匪均定後再合全國而均之爲兩元五角

(二)提出征收典稅案　財政部確息財政部以中國典當營業利息極厚征稅向無規例刻財政部擬即酌量征收稅籍助經費幷擬將此項征收權劃歸財政部以收統一之效聞已備案提出國務會議云

(三)整頓地丁之手續　總統府確息熊總理自入閣後對於財政部籌源節流各政策已籌畫之不遺餘力日前又於總統府提議謂中國財權爲外人有者祇地丁一項惟各省徵收辦法未能劃一以致流弊無窮若不及早整頓將來積弊日深恐益難着手玆擬查由部派員前往各省會同各財政司切實調查俟查復後即可酌量情形妥擬徵收劃一辦法等語當已經公同表決云

四所得稅能否實行　所得稅法前由周總長在財政部任內擬具草案提交國務院梁士詒代理部長時以加稅爲救濟財政惟一方法急欲實行所得稅屢函國務院催促速行議決熊總理任伊始梁又催促熊亦首肯刻聞法制局已審查完畢交國務會議矣

政府借外債救急

政府以財政困難幾于一籌莫展種種計畫均屬棘手仍以借外債爲救急妙訣刻聞擬向某國續借若干萬磅商多次頗有頭緒前派人與兩院協商亦似可以通過云

縮小軍費之計畫也不行

日昨熊總理與段總長討論裁兵事宜爲時甚久段將日後軍事布置及某地應駐兵若干某地裁兵若干一一詳告熊亦恍然大約縮小軍費之計畫又將打消矣

財政部爲實行減政之提倡

自減政主義有實行之說各部人員異常惶恐其一般抱飯椀主義者自知學識經驗一無所長將來必在淘汰之列雖竭力運動亦恐難得效果日昨據財政部人員報告謂熊總理力持減政主義對於兼任之財政部所有一切冗員及不急之機關擬大加裁併庫藏司業已歸併中國銀行其餘各機關裁併者亦復不少幷聞所裁去之冗員全部中已達八十餘人之多云

院法公布與全院委員長選舉

國會所議決之兩院議院法已於日前公布發生法律上之効力於是衆議院全院委員長選舉問題再次發現不久舉行選舉至各黨委員長候補雖仍未確定然如前日評判最高之進步黨之王君印川國民黨之張君耀曾公民黨之李君慶芳仍舊佔有勢力云

▲捕蛇報怨　(陝西)

某縣農夫李平日好殺生冈每逢農隙即以獵山爲樂尤好捕蛇甚有掘地搜求之癖前此禁烟公令綦嚴該縣官紳下鄉稽查凡地內有一莖皆論罰該農民法將所種烟苗概行剷去匆忙中偶遺一株時官差查烟已過驟見一蛇長二尺許尾生瘰結大如桃見其尾形甚異往觀之則蛇盤踞處適爲所遺烟苗隨將該農帶案科罰事後該農始悟此蛇爲前日騖傷未斃致有此事戒不殺生嗚呼因果報應本儒者所不屑道而怨氣鬱結雖微物亦循環不已乃畢實上所恒有記此爲體天心之仁愛者勸

▲女伶自由擇人　(上海)

法界某舞台女伶鳳福其父早故與母方氏同居雲南路安康里二百二十三號屋內近與其母之研夫不睦時出玩遊經其母略加訓斥該女伶即以伊母逼娼等詞自投濟良所求援昨晨由所解讞即據鳳福投訴前情並稱不愿仕居濟良所求請斷令與母分居准予自由等語並由其母周方氏延律師上堂辯稱並無逼娼情事關讞員商之德師君判鳳福交其母具結領回惟女擇人婚嫁不得阻止並不准逼女賣娼

▲前清捐照大出風頭　(直隸)

滬北新聞舊國弄某公館其已故主人本前清候補道台在申歷辦各省捐局十餘年光復時其所存空白執照及收條等件甚夥近日有人往彼請讓此項廢紙一日必有五六起惟該公館男主人均不在滬留一年約五六十歲之道台太太在內接洽來購者無人塡寫出出貨自行辦理昨定價照每張銀四元戶部執照每張銀十元其官銜由本人自塡故所塡者皆道員

▲槍傷女子　(揚州)

揚軍自寧回携帶子彈甚多故每日槍聲不絕于耳昨有某營士身邊藏有手槍一枝在瓊花觀街與某姓女子戲言以槍擬之詎子彈投膛登時將女左脚穿透未知性命若何云

陳子威死於炸彈

閩人陳子威年三十三歲寓居虹口嘛司克而路十六號洋房內昨晨八點十分鐘其家內發生炸彈轟然一聲四鄰咸往看視見陳肚腹已被炸洞穿腸臟流出立時殞命當即報告捕房捕頭立飭通班中西包探前往見陳臥室內懸有黨人孫文陳其美等肖像且檢出信函均與軍界中人互通聲氣該探等即將尸舁至虹口斐倫路驗尸所報請公廨王襄讞於午刻會同德國副領事蒞所驗明委係被炸身死當飭尸屬醫棺殮諭將信函等帶回捕房並諭捕頭派令中印捕陳寓所看守復飭中西包探詳查炸彈來歷以憑研究

又據西報云嘛司克而路及附近之居民今晨(二十七)八點鐘時均爲巨大之炸聲所驚登時有中西人士齊集該路探聞消息旋悉乃路右弄內第十六號住宅之後炸裂炸彈一枚寓主華人陳子威曾在海關充當書記數年寓滬將近一年該屋門前業已被毀門窗均成碎片在附近上差之一百三十號華捕得信後即由電話報告虹口巡捕房住居該處一號之西人開拉佛洛君亦以電話通知捕房西探白呂斯特及西捕曼肯齊即與他捕等馳往該處既抵該宅即分守周圍禁止閒人往來繼乃入屋見簷下一帶有碎玻璃木片等物是時總巡捕房亦得西捕頭瓊生代理副總巡斯潑林菲爾特法律顧問保克律師代理西探頭愛克均即乘汽車馳往肇禍之地至則見屋內坍塌不堪門窗均經炸去天花板四壁亦裂多處中國諸大偉人之肖相亦均倒西歪而前室中炸彈轟發之處所掛圖畫多墜落地上椅桌均成碎片門窗均在地上碎物之中有一人假臥血泊之中初視之若日人因自衣和裝故也旋知乃華人急俯驗之知已氣絕必係炸彈發作時節烈炸驚者其身上及屋內四處均有炸彈碎鋼片陷入巡捕房之擔架到後即將屍身置於地上即以和服裹之以免屍身分離即送至斐倫路驗屍場通報公廨委員旋由德國陪審員師乞爾末君及王襄讞員相驗填明屍格因巡捕尚在調查情形故即停驗死者之妻時亦到受場因驚嚇不能答言故即將死者妻子帶往他處巡捕調查死者來歷惟知其爲福建人年三十三歲曾在海關任事數年一年之前由南方調至上海每晚輒有多人出入其宅素來贊成革命主義大約與滬上亂黨有關餘無所聞並悉炸彈發作後有華人兩名一於頭上受傷流血一未受傷由屋內奔出口中且呼無事無事向靶子路一方而逃走巡捕查其屋內時見死者之妻並小孩三人男女僕各一人皆在屋後哭泣詢問僕人一無所知惟云主人常在前面屋內獨自辦事且查得洋鐵罐化學品玻璃瓶及玻璃試驗管甚多並鐵絲及空鋼管若干通樓之房門已查其樓上亦毫無可疑之物前室案上置有書籍甚多均未被損用手繙閱見上下數冊均屬完全惟中間數冊中已鑿成一洞可容一尋常之炸彈旁有夾書板一套大約死者欲圖將炸彈藏於書中不意忽然失手或觸及機關故遭非命現巡捕已將書籍紙張數箱運至捕房以便研究

大學堂停辦係汪總長主張

北京大學自有停辦之議局中人假維持教育之名爲保全飯碗之計上書總統及教育部陳述理由謂堂堂民國無一大學大時文明進步且有關係國體等語汪總長之意則謂虛有大學之名不如停辦正可免外人之非笑若事事必模仿泰西則國力固有未逮程度尙未至故停辦之意甚決云

山東路礦公司合併之詳情

山東鑛務公司與鐵路公司合併之詳細情形現已査明該鐵路公司之股東在柏靈會議議決交付鐵路股分一百二十八萬五千元與該鑛之股東聞總公司將由德國遷至靑島此項鐵路係由靑島口岸以西至濟南府與津浦鐵路南北相接山濟東鐵路所載之搭客其數爲九十萬八千貨物七十萬五千零七十四噸鑛務公司則出煤四十五萬九千一百七十五噸至該路經過之商務地方已由德國官吏於一千九百十二年底詳細調查矣

批示

▲行政公署批示

鴨渾兩江木把代表辛酉山等呈批據呈已悉查此案明本年九月七日據代表等具呈已經詳切訓令東路觀察使轉諭知照在案仰仍遵照前令幷聽候觀察使妥爲核辦該代表等務應明白事理毋再膠執意見不顧大局併候令東路觀察使查此批

高寶成等呈批查此案業於前呈明白照示仰即赶緊赴縣交價或能原情先儘一爾等否則撤地另放追悔無及矣此批批

讀者俱樂部

▲某妓館內之煙具不容易查

▲某大員之綠帽子容易脫

▲姨太太私上大炕不容易禁

▲某大員之髮辮不容易剪除

▲孫桂秋與某名伶不容易離

▲某學生與大月卿不容易解

▲南玉環與某名伶不容易□(克賢)

▲東省人士絕無程度知識之可言再非好爲謾罵也於輝言論行事上觀之其無程度無知識實有難以曲諱者

▲議會議員非皆傑出一世乎所提出之議案每足令人噴飯立法機關且如與其他則又何說

▲袁金鎧之人才如何吾且不論惟問曾被議會彈劾也否民黨者也非皆二年事今將任爲民政長已得各會之同意竟後判若兩人乎

▲溯自民國成立以來排外思想爲各界人士所最盛衰以本省人而爲民政長將來必有裨於本省人士是以不論其人之可爲民政長與否而亦絕表同情(逸鴻)

▲臨時政府之內閣總理屢起屢踣無一家於無政府地位有少有政治常識者莫不視爲危險此次熊內閣成立舉國人士額手稱慶而今竟何如者

▲熊內閣當成立未成立之際人民已望眼欲穿今既成立矣而閣員仍遷延不到說者謂從中有人作梗此說亦不爲無因

▲臨時政府之期間甚暫部長之不有熊內閣者亦何必大肆更換以至正式政府成立內閣當必有一番改組

▲吾人今日之所最盼望者即選舉大總統一事倘正式總統能早日選定則一切腐敗之官僚與夫不良之政治或可淘汰而整理之彼時總統爲權位之誘員幸勿再事因循致危國基(逸鴻)

小說

蛾眉大盜（五）

他極力剝削地上的錢財　兩三年的工夫　他居然弄了幾萬銀子　後來那些紳士　憤恨之極　大家公具了上控的案子　他見得與地方上的紳士　過于鬧的不和了　恐怕弄出一個意外的事來　遂上了一個辭稟　偏巧張督此時刑幕缺人　遂即准了他辭稟　叫他赶緊進省　他心裏暗想　家眷船　兩行次到張家口被　刦這回又是赶他先家眷依舊還是後來　這回大得好好兒布置一番　以免再被賊盜打刦　自已正在沈思　忽然從郵政局寄來一信　面上寫着荊州府正堂　金太守升啓　下面寫漢口荊州郡張緘　打開一看　裡頭無非還是說他怎麽怎麽虐民　以前兩次打刦　同是我等所爲　警戒于你　此後如再不改悔　你的性命　恐也難保等語　金百鍊看完　不由灰氣頹　長歎一聲　說這些强盜　怎麽偏跟我作上對了　自已想着不去罷　又恐怕張督見責　自己去罷　家眷在後　一定還是要出事的　左思右想　不得主意　遂叫人把首縣請來　把張天綱的信　給他一看　說這張天綱可惡之至　不把他拿獲　必是爲民害的　我現在回省　一定回明督憲　總要把他拿住　明天我就要動身　家眷和器具隨後來　費老兄的心還是多派點兒人送送罷　首縣知道他心裏害怕　說大人萬安　除所派夫役之外　再派兩隻砲船　一直送到省就是了　金百鍊道　很費心了　有你照護　比我自已同去還穩當哪　當時站起身來道謝　過了一天　將諸事辦清　第二天遂即動身　此時他的家眷　遂也忙忙的歸着　忙乱了七八天　才安置停當　擇日起程　這時縣裡　皆已預備齊全　人夫轎馬　乱乱烘烘　竟用到八百多名夫役　雇了三隻大船　兩隻隨船　又有縣裏派來的兩隻砲船　陸陸續續　開往湖北而來　行過荊門　風頭就有些不順起來　那後面的砲船　轉蓬的時候兒　偏巧被風一吹　插在淺水的泥內　一時起不上來　衆水勇赶緊用繩索從後頭拉　這時候兒　官船已經走的很遠　第二天風也很順　水也很急　到了下午五點鐘　正開到張家口　船夫剛要將船停住　官眷內中言道　說太太吩咐　不准張家口停船　船夫道　我們要不在張家口停船　往前還得走三十里　才有泊船的地方兒　那個地方兒　不歸我們荊州府管　强盜比這兒還多　我們回回兒老在這兒停船　那兒那們巧　今兒晚上就有强盜來　他也决不能來偷我們的　太太如怕　我們情願意守夜　船夫怎麽說　官眷只是不肯　船夫被逼不過　只得又開了二里多的水路　依舊靠住　官眷問時　他們答道　這是張家嘴的地方　官眷聞聽　既然不是張家口了　只好由他泊住　當時五隻船連在一處　下了錨　早早兒的開了晚飯　官眷已經被前兩回吓怕了　都不敢睡覺　坐到船上守夜　并叫船夫們一齊小心　一直等到二更的時候　只見那下面的江裏　遠遠兒有些漁船點起火把打魚　這裏官船上的船夫白天累了一天　等到二更　皆已支持不住　呼呼睡着　官眷裏的人　也多有困倦的　隨便和衣而卧了　大家熬到十二點鐘　一看沒有一個人影兒　于是全都放心大胆的睡了　這一睡就如同死人一般　甚麽也不知道了　惟有金百鍊的太太　心中念記　一時睡不着　忽覺得有一陣凉風　吹得渾身打戰　一聽正打三點鐘　睜眼一看　只見船蓬都已揭開　就見船上有許多的黑影　兒跳來跳去　心中早已明白　遂喊了一聲　說了不得了　有了賊了　他這一聲剛喊出來　就聽接着他的聲音　有人吹了一聲號笛　只見五隻官船上　忽然起了一片火光　有十幾條火把　照得船面兒　上下通紅　就見有許多黑臉兒大漢　個個兒都是青布包頭　短打扮兒　手拿短刀　也有拿鎗的　一時都進了艙　這時候兒　就聽見岸上蘆葦裡　也有號笛的聲音　金太太剛要跑　就見有好幾個人往他身上亂撞起來　這個時候兒　就聽見各船上　亂嚷起來　（未完）

在秋季爲爾所當盡之本分

即宜用韋廉士大醫生紅色補丸修補夏季所虧耗之身體如此則可抵禦冬季各病之仇敵也

一年中惟此季最宜用補藥滋補其身體以便抵禦秋季之疾病冬季之仇敵蓋復爾身當炎夏時熱氣蒸騰精力消耗致爾血薄若水腦筋衰殘消化部嬌嫩軟弱今所最要者莫若稠紅之新血以滋補爾腦筋使胃部得生新鮮之氣力全體復其固有之精神庶能抵制一切傷風咳嗽胸部各疾風濕骨痛筋系疼痛皮膚諸症以及諸般在冬季所最易攻擊之仇疾

馮君顯文

也馮君顯文爲福州恒德木號經理承來函云鄙者余身體軟弱精神衰疲肌肉膘消形類枯柴胃口失調胸部刺痛食後更甚嘗試各藥皆無效驗逐決意試服韋廉士大醫生紅色補丸初服數日自覺病體畧有轉機耐心久服胃口復原精力驟增今則身體康强更勝疇昔矣

韋廉士大醫生紅色補丸爲醫治諸虛百損　腦筋衰弱　陽萎不擧　山林瘴氣　紅白痢疾　風濕骨痛　胃不消化　皮膚諸症　以及婦科各症之神方也　中國各處商店凡經售西藥者均有出售或直向上海四川路八十四號韋廉士醫生總藥局函購亦可每一瓶洋一元五角每六瓶洋八元郵費在內

盛京老福順堂天下馳名

北京農工商部立案准其專售並發給執照得享一體保護之利　奉天勸業道發給自示執照諭闔商民人等知悉自示之後不得再有奸商利徒魚目混珠冒濫假藥以後不准章爲造假藥等項情弊致干嚴究勿違切切特示　奉天警務局立案實發告示禁止私行影射有指曉後倘有奸商故行冒濫准予該會分之送局究辦決不寬貸　醫學研究所考驗方藥精奇准予立案專售　奉天商務總會立案註冊咨行各省商務總會一體嚴加保護有如無恥之徒假名冒照除退一經查出隨時發官究辦決不寬貸

▲官驗專門咳嗽藥　李醫祖傳成方咳嗽藥專治五勞七傷諸虛百損無論男婦遠年近日諸般咳嗽氣喘痰喘睡臥不寧胸脅刺痛飲食不進服此藥即能立効除根不但當年奸病能保轉年不犯實有神効每付二九病輕者二三付即愈此藥每付售洋八角一封十付價洋六元言無二價管保來回有成封買到家服二三付不見功効者再有病愈剩藥均可退回立時安藥付錢決不食言現今有嗽藥俱多虛實不分諸公賜顧者千萬認明農工商部發給鶴鹿商標再者敝號藥包內均有官發告示印照即是真藥

▲世傳葠茸百補丸　此藥專治先天不足後天虧損五勞七傷腎虛諸症一切腰痛腿疼四肢痠困足不任地膝冷如氷腰痠不擧而不堅精不能種子一切房勞過度夢遺滑精面黃肌瘦頭痛耳鳴小腹冷痛一切腎命衰憊等症服此最能保護身體滋養元氣添精補頭色潤腰脚壯筋骨與陽種子健步輕身每大匣淨藥有賣洋五元每小匣淨藥二兩價洋二元五角

▲加料葠茸甘露藥酒　此酒專治男婦左癱右瘓半身不遂口眼歪邪筋骨麻木腰腿疼痛無力手足拘攣中寒腹痛心胃冷積小腸疝氣九種心痛五癆六癥七瘕八痞如夢等症速飲此酒涓滴入臟立見奇效每斤價洋一元四角大瓶三元

▲清胃止痛化積丸　此藥專治男婦心口胃脘諸般疼痛鬱氣脹滿飲食不消翻胃飽吐嘔惡心寒積痞塊肚腹作冷作痛噎膈及中寒腹痛脾虛泄瀉肢浮腫難消一切舊積氣積多年痼疾經久不癒隨即發如服此藥即能立效除根永不再犯每付二丸姜水送下每一付市價洋元六角每封十付售洋五元年封九付二元五角

▲頂上虎骨熊油膏　本堂精製此膏善能舒經活血追風透骨腰疼腎痛手足拘攣周身麻木四肢不仁癱瘓痿痺肢體不能動轉一切跌撲損傷瘧痞塊臍腹冷痛小腸疝氣貼之神效真蓋世第一良方也每大張價洋六角小張三角

▲頂上神效治痔散　此藥考驗成方耑治諸般痔瘡勿論遠年近日久病新致風濕燥熱作痛作癢初起成瘻日久膿血淋漓不止發成破以漏痔外內爛痛疼不可忍大便帶血皆並治之此藥瓶價一元每洋

各省賣藥處

北京對源號　駐揚營恒升當　復州德益厚　呼蘭河人和成　定州巨興恒　義州實增湧　鐵嶺永慶生　安東復裕恆　巴彥州義和隆　安東縣玉合隆　遼陽義盛福　張家灣同義合　昌黎縣慶成湧　撫順天增源　驚鷺樹永茂玉　靑堆子公茂棧　金州洪興德　田莊台永順盛　卜常廳福昌和

撫寧縣慶興隆　新賓堡萬隆當　賓州德昌恆　蓋河元亨號　寧遠州順發合　龍王廟恒發順　廣寧廣興號　昌圖寶聚源　哈爾濱福泰衣莊　懷仁縣聚生永　寛城子天合慶　營口雙盛泰　朝陽鎮興台當　營口同盛春　公主嶺德茂隆　大東溝玉順棧　騰鰲堡天裕泰　通肯源通厚　累灣河恆盛玉

永陵街天興元　康順口福慶和　張家口晉川店　鎮安縣利源建　大孤山利升鴻　八角臺萬源合　大東溝德興永　東平縣恆興合　法庫廳永盛德　本溪縣永順號　懷德縣世昌隆　哈爾濱永德堂　蓋平同合利　新城府春發興　臨江縣東和長　遼中縣公順當　熊岳洪興裕　磐石縣蓮興泉　冷子堡天興和

金州天德昌　哈爾套街公益當　中後所大順號　岫岩州協盛業　烟臺益成號　唐山芝蘭香　開原豫豐長　半拉門德順泉　鳳凰城益增福　朝陽坡益興成　錦州福聚成　牛庄興合隆　雙城堡泰玉號　缸窰公台玉　樂亭華聚湧　雙台子德慶隆　蓋縣平恆昌德　金家屯豐元慶　哈爾濱海林永盛福

阿什河恆興鴻　山海關瑞記　楡樹台恆昌隆　大連天合金　吉林天合利　錦州育發祥　西安縣廣昇長　通江口美字洋行　八面城玉成合　三姓永春當　通化縣源盛東　石頭城復盛湧　西豐縣同順隆　山城子合成盛　莊河廳德昌玉　遼中分縣鴻泰隆　騰鰲堡同德茂　農安縣泰發合

天津廣立順　長甸河復裕昌　瓦房店日新升　北林子天合泰　廣臺同祥泰　北井子德增合　新民府福勝和　買賣街天勝魁　卜魁萬合潤　千金寨永豐源　海城世茂興　伊通州烏鴻永　留守營益亭興　孫家臺盛裕　安東東益增遠　大堡福增厚　小北河瀛盛達　寛甸縣復盛裕

老福順堂遷居大南關大什字街西新式樓房便是

奉天省立中學校招生廣告

學額　一百二十名
年齡　十五歲以上二十歲以下
資格　高等小學校畢業
報名日期　由九月二十二日起至十月三日止
報名地址　在本學校
照片　四寸半身最近照片一紙畢業文憑同時呈驗
試驗費　每人五角須於報名時繳納概不發還
試驗日期　十月五日
試驗科目　國文算術二科

萃華新金店

本號開設奉天城內銅行西銀行胡同路北向南門面五間樓房門牌張有年物美價廉久蒙各界諸君惠顧今本樓特由各省聘請優等名師研究五時式花卉各種目飾盃盤器皿寶星徽章精巧無不專造赤金代簧手鐲表練子手留子民活一概俱全保管實足工資格外克己舊飾回換不拆不扣童叟婦女無欺諸君賜顧者請認本樓金字牌匾無悞

中國電話六百二十三號　本樓謹啓

英商太古洋行

頂上洋白糖　保火險公司

東三省各處均有代理

本號設在奉天大南西門裏路西路北兌換洋圓銀兩各埠京向滙項行鈔票滙兌天津北京

名妓新到廣告　本班新由營口聘請等妓館遠來美妓來玉大寶二名均係年方十九豐姿秀麗美貌超群清唱嗓音嘹亮善唱梆子西皮二簧時調各曲

寫眞照相　圖解目錄郵券四錢新古

東京神田旅籠町（大通）　東京寫眞館

永清照相舘

寰球無二常備神藥

耑治
●傷暑中寒　●腹痛吐瀉　●卒中昏倒　●水土不服　●頭痛目眩　●食積不消　●痞塊溜飲　●精神鬱結　●酒醉船暈　●虫蝕牙痛

●活用時
出遊行旅時　群衆擁擠時　乘坐舟車時　听戲薰蒸時　從事執務時　讀書刻苦時　飲酒吃烟時　惡疫流行時

●衞身之靈藥
仁丹係醫學大博士三輪井上兩先生合議秘方耑揀藥料於大製藥廠處修精製故化食消毒排瘴防疫併補氣血轉弱爲强之效頗偉且香味清芬忽覺爽凉除口熱袪烟毒酒害眞爲寰球無二矣

●故有志衞生之諸君不論四季居家行旅常備隨時服用以拯急患期無病健全也

▲各處藥房洋廣貨舖均行代售賜顧就近購取爲荷

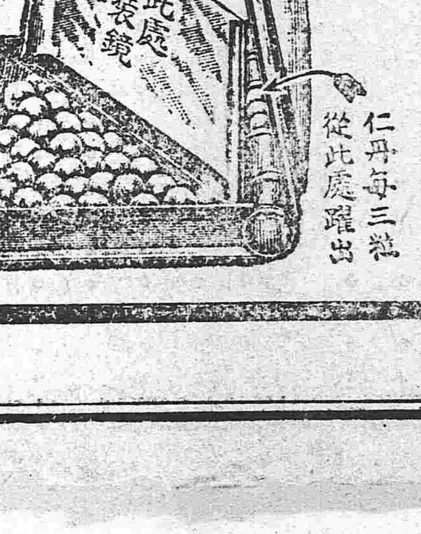

（照眞）

仁丹每三粒從此處躍出

此書型裝鏡藥盒者製得頗麗携帶至便自生清趣每購仁丹五拾錢包添呈一個不取分文

仁丹價目
試服包　日金五錢
小包仝　拾錢
中包仝　廿五錢　添呈洋銀藥盒
大包仝　五拾錢　添呈裝鏡藥盒

特別廣告

請看戴富貴大力回天

小北關天后宮閩江會舘因與戴玉貴爭佔官街彼此口角事經巡警六局聞知前往淸丈該會舘僅佔官基六尺餘立時拆墻讓出可謂遵守官法矣惟戴玉貴所盖之房數間盡屬私佔官地當奉警局諭令拆屋讓基以保官街而昭公允昨聞戴某巳施運動賄託求免現在警局亦置未究入旋稱異或云錢神力大可以倒海移山何在區區小事然歟否歟還當盾之該地警區耳　小北關杜春和謹白

遺失大照無効作廢廣告

吉林永衡官銀錢號爲聲明事案照本號沒收德昌源產業內有錦州大凌河牧廠荒熟地共二百九十一垧七畝當於前淸光緒三十四年十二月行文奉天行省公署轉行錦縣此產歸本號管業並法廳追繳大照各在案茲查該商孫錫五僅交到仁字二十四號智字二百十號二百十二號仁字二十九號大照四張其仁字四十二號智字四十三號仁字五十五號仁字二十五號仁字五十九號義字四百二十號仁字四百十六號仁字五十九號義字八張據報遺失有證此照是以歷年收租無異說今存號頂給項地並登報多年無供結賣總承購並行文錦縣查照本號納稅予戶管過割管業其原失大照八張以上所開列之字號一日後無論何人出概作無効廢紙特此聲明　吉林官銀號謹白

永集祥木廠

奉天小北關東馬道本廠具　自由四川建昌運來金絲楠木花板壽料姚州墩方紫油根節桱木出售

本店　奉天小西關大街
支店　本溪湖永利町
株式會社　**南滿銀行**
電話　中一八二番　日五二二番

弊行辦理普通銀行業務存放匯欵力求敏捷不悞主顧恐未週知特此佈告

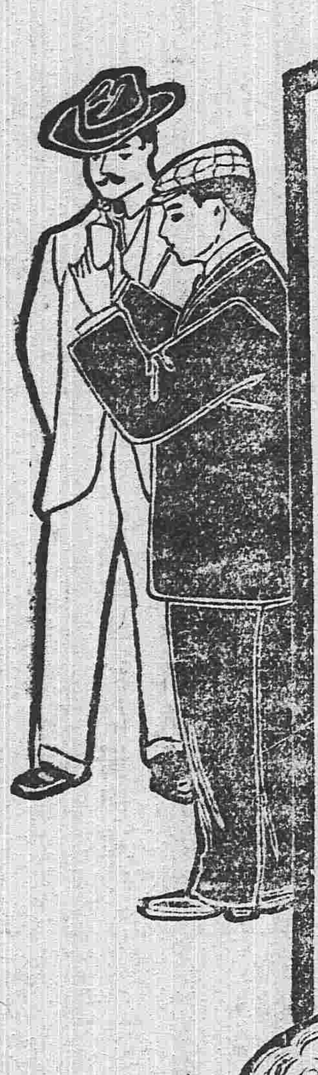

美貌嬌容　華粧麗水

美顏水

轉醜爲美之美顏水　請速試之　用之速一日　增一日之艶

美顏水効用

▲顏色增艶美　▲皮膚生光澤　▲蛟臭虫之時　▲治面皰小瘡　▲防雲氣晦色　▲用以融化白粉頗易擦敷

大日本大阪　桃谷順天館

滿洲總經理　奉天怡信洋行

奉天老萬德堂中外馳名

本堂開設大南門裡業經醫學立案支號北京總廳醫官考方驗藥批准立案民政部註冊

▲**世傳參茸百效丸**　此丸崇治腎水不足夢遺滑精陽萎不舉腰腿疼痛精冷精淸不能種子等症每盒壹元貳角大盒五元

▲**秘製止嗽一點丹**　此丹崇治肺經虛損勞傷咳嗽氣虛痰喘咳痰帶血等症每付六角每封五元

▲**崇門參茸虎骨酒**　此酒崇治筋骨痲木腰腿疼痛半身不遂口眼歪斜腹內寒積疼痛不止等症每瓶四角每大瓶二元伍角外城大瓶三元小瓶伍角

▲**神效婦科補血丹**　此丹崇治婦女諸般虛症勞傷咳嗽午後發燒兩脇膨脹經水不調赤白帶下崩漏不止腰腿疼痛子宮虛冷經閉不通等症每盒一元貳角大盒伍元

▲**平胃安痛化積丸**　此丸崇治男婦胃脘不舒氣滯疼痛五積六聚遇寒卽犯逆氣卽發如服此藥立愈每付五角每封四元

▲**癬疥兩種龍金水**　此水早以馳名崇擦諸般癬症疥毒無論輕重一擦斷根永不再犯每瓶五角

▲**頂上虎骨熊油膏**　此膏崇貼筋骨痲木腰腿疼痛腹內寒積小腸疝氣等症每貼三角每大貼伍角

▲**秘製五寶淨毒丹**　此丹崇治五淋白濁楊梅下疳魚口便毒等症每盒六角以上諸藥言無二價

◀**各省賣藥處**▶

卜魁慶泰福　哈爾濱義昌信　復州永勝前　輝南廳天慶東　吉林洪順源　盤石縣福隆魁　朝陽鎮東慶長　金州天德昌　西安縣永興長　西豐縣永豐厚　東平縣三文達　康平縣三合燦　長春縣興順長　柳河縣義興成　三城子六合號　烟臺義盛源

海倫府祥發東　綏化府廣源東　[illegible]龍府雙合興　呼蘭府同昌永　洮南府福順興　通化縣德盛齋　法庫門振興東　綏中縣慶瑞東　普蘭店益成　鎮安縣世興德　廣寧世興德　半拉門德興永　錦府景隆茂　懷仁縣興德東　新城府世昌恒　劉二堡復興隆

大連協茂盛　昌圖府萬發合　開原廣聚昌　奉化縣德茂齋　鐵嶺天德亨　遼陽瑞記洋行　海城福盛慶　牛庄大合燦　蓋州謙利成　營口福記桿局　岫巖義興長　莊河德隆發　大孤山長豐德　安東縣東益增達　鳳凰城益增源　本溪縣東盛和

俄商秋林洋行

敬者本行由哈爾濱分設在奉**鼓樓北大街**路東歷有年矣所有貨物**零售批發**並指明定貨均可酌意今特由本國運到各種**頂上毛氈**大哈拉毛泥**靑口絨**斜文布哈機布雜**色印花**地毯布及羅頸食物各色洋酒**頂上香濱**草餐地開**白蘭地**飯應用物品無一不備新到**眞正美人牙紛羅過香皂**雜色香皂各樣水蜜洗臉具**五金鐵器**鋼鑿犁杖裁縫機器木匠應用器具廚房木鐵傢具俱全留聲機千里鏡西式皮靴皮鞋並有頂上小**芝蘇**皮底皮漆皮套靴雜色漆油各種**紙煙**呂宋香煙**花素茶呼杯盤**一概俱全其餘各種貨物不及備載一切仰祈中外紳商加備垂靑自無不格外克己恐未週知特此佈告　中國電話二百九十二號

總行設立　埃及京城　英國代理處　倫敦
分設　中國　天津　英界廣隆路中街城內北馬路　北京　崇文門內大街同仁醫院對過

啓者本公司監製**埃及紙煙**選用歐美最細精製在全球咸爲頂上等美菓吸之與衛生大有裨益中外久已馳名吸品者最要注重衛生可免無患之處以新頂高品**各樣呂宋煙**鯊**魚皮金琥珀嘴衛生藥煙夾子**專能避毒解瘟用以洗滌可免傳染之患等貨各目甚多不及備載特此通告光顧諸君請速購爲幸

文飛利　黑帽子　常夫末
圃　馬鐙牌

奉天鼓樓南　**普羅斯代售**

●**秋天胃弱注意**

時値夏交秋氣候遞遷朝夕之寒冷日中之暑熱頻更時變莫能推測食量增進之人由夏交秋胃已有衰弱之現象究其原委蓋因飲食過度以致腸胃生病或患痢疾或患霍亂陸續遽起然欲富貴之身體不受病魔之侵襲當此之時諸君惟有常服胃活以保胃部健全是爲必要之事也

●**若誤挑選藥品而**

服用一時可開胃之藥類則其後必有追悔之一日我胃活係五大軍醫官合議製劑而實在健胃藥中之覇王也故專門醫學家皆說胃活世界藥品中未見匹儔矣可知効力之偉大也時屆遞交時令各家庭宜十分預備胃活爲當務之急

●**有此等病兆者**

速服胃活而可拔其病根也

胃弱　溜飲　食慾減少　胃擴　胃痛　腹脹　惡心嘔吐　胸痞胃炎　食傷　呑酸嘈雜　大便秘結　各□病服之莫不立見奇効

●**健胃藥消化藥之分別**

日人淺川博士曰胃者消化力之外有一種要緊消毒力雖然猛烈黴菌如遇强壯胃液忽爲有斃而已而普通流行之消化藥無有消毒之力故保胄健固實爲根本之要義也云云此胃活係從根本上毒治胄病生育胄液使胄腋活動兼收消化消毒二者之功用眞是絕大奏效之靈藥也

胃活價目　一元二角　三角　六角　一角二分

本舖　東京　大阪　**山田安民大藥房**

代售處　各處著名洋貨舖藥房均有寄售

三順班謹白

寫眞術速成教授　東京寫眞研究所

奉天鼓樓南

東三省新聞

▲奉天▼

●教育實業兩司擬暫緩裁併

行政公署前接政府電令將教育實業兩司歸併內務司辦理已誌各報頃聞張民政長以教育為立國根本教育一司統轄全省學務為最重要部分值此教育幼穉之際正宜設法提倡力求進行實業為富國根本實業一司管理全省礦產工商農林等項現值實業競爭時代所有各實業應極力整頓以資富國而謀民生若將兩司遽爾裁併於全省學務實業大有影响故於日昨電致中央政府懇請暫緩裁撤以促進行未知能否照准耳(隱)

●請飭嚴行堵截庫逆軍火

都督府准總統府軍事處電開據駐俄代表劉鏡人電告謂庫逆哲布尊丹聞得民國有北伐消息甚為焦慮於日前又派某親王赴俄向俄政府要求借欵以備抵抗民國由俄外相撤索諾夫氏拒絕該親王復要求購辦快槍兩千支現俄政府已經允准聞擬於日內即起運庫倫請速分飭沿邊駐紮軍隊嚴行堵截等因除分飭外相應電請貴都督迅飭駐紮沿邊各軍於險要地方一體堵截云(隱)

●工商兩會呈請解除戒嚴令

省城自宣佈戒嚴令以來城關內外各商鋪生意異常蕭索昨聞工商兩會開會提議呈請都督將戒嚴令解除以維商艱而疏市面未知能否允准耳(洪)

●王處長有任財政消息

財政司早請辭職已見報端聞都督初擬南路觀察使王維宙君接替該觀察使得此消息上書力辭後與各司會商欲以王耕本處長充任是職雖經表決未識肯勉任仔肩否(風)

●蕭仁傑被捕下獄

日前金壽山帮統拿獲之破壞黨王子敬等業經都督府軍法科審訊據供各界人士牽涉嫌疑者頗不乏人如前稽勳局調查科長蕭仁傑亦在其列蕭因稽勳局撤銷搬入江南春居住聞日昨已由該飯莊捕獲羈押模範監獄矣(湧)

●張督電請獎勵喇嘛

張都督以去歲扎鎮兩旗叛亂內蒙各旗大勢岌岌可危幸黃仕福達喇嘛巴力吉程等後先奉派與各旗宣導共和經持大局消患無形未便沒其勞勣故於日昨電致中央政府請給獎章以示鼓勵云(隱)

●電令禁止游民投入俄軍

張都督近因暴俄在北邊一帶時有招募胡匪情事恐有無知華人被其引誘招入為兵實為國際之患聞於日昨分電駐洮吳中將及哈爾濱李交涉員並長春孟觀察使等畧謂現在秋收在即天氣漸寒所有邊疆匪徒將見消滅嗣後凡各埠之無業游民務須妥為安置禁止投充俄軍以保地方治安云(隱)

●進步黨奉支部之宣言書

我國政黨在京師有統一民主共和三本部各省亦均有支部本年國會開幕之初以三黨政見相同遂合併而成一進步黨公舉前共和黨理事長黎副總統為進步黨之理事長共和黨之梁啟超張謇伍廷芳那彥圖孫武民主黨之湯化龍蒲殿俊統一黨之王賡王印川為進步黨之理事惟共和黨有黨員若干於合併之後復以意見不合獨立而仍名為共和黨然亦不礙共和黨員之不願獨立者與該兩黨有合併之行為奉省舊有統一民主共和三支部前准進步黨本部函囑籌備合併事宜而在奉之共和黨員亦分願獨立與願合併者為兩派蓋出入政黨關係個人政見各行其是本不相妨也現已於八月三十一號特開大會將在奉之統一民主與不願獨立之共和党員合併成立進步黨奉支部舉關海清為部長三多袁金鎧劉倘清王者馨戴瑞珍陶魁賢為副部長云云(來)

▲海城▼

●城廂議事會改選有期

日昨城廂議事會開臨時會議議長及衆議員齊集會所謂現居改選之期宜先調查城鄉人民之有選舉權者一俟調查完畢即當投票選舉云

●訴訟狀均歸承發吏繕寫

審檢所承發吏已將章程擬妥日內實行昨出布告略謂本所自成立以來即設有寫狀室凡刑民訴訟當事人均可至室繕寫訴狀惟本所人少事繁應接不暇間遇當事人通文字者亦令其自行塡寫是以於訴狀規程諸多疵謬實屬不合茲特設承發吏一員專司繕寫訴狀嗣後凡民刑事訴訟當事人均須向該吏陳說事情原委靜候繕寫不得妄事要求云云

●巡防管帶勤於職務

本邑西南界入夏以來因青紗障起賊匪時出為患幸經巡防李管帶警察萬警長親帶軍警竭力兜勦賊匪始聞風遠竄現在鄉屯安謐軍警回防管帶李黼卿君於本月一號起親督官長操練什兵每日早晚兩次如該管帶者於操防緝捕誠可謂不遺餘力矣

●照費仍按定章繳納

縣署昨出布告畧謂本署征收清賦浮多經照各費定章每畝收銀五分開辦伊始誠恐現銀缺少故前任飭令仿照塘地章程每銀一兩折收小洋一元五角六分刻聞銀價騰貴報解實虧影累合行布告合邑人士知悉嗣後仍須按照原定章程繳費領照毋違云云

▲營口▼

●訓令各屬嚴守印花稅之效用

奉天司法籌備處處長王耕木君以印花稅現已施行此後如有關於印花稅之各種訴訟須根據部定詳章判決特會同高等審檢兩廳長將部定施行印花稅詳章訓令各屬審檢廳一律嚴守聞本埠審檢兩廳已奉到此項明文矣

●練軍營捕獲巨盜

練軍營管帶許益三君統兵有方久為各界所推許近聞該營哨官譚鳳山在大高坎地方帶領馬步營兵捕獲巨盜蚩成連一名於昨日到營當經該營哨官左俊卿詳細審問供認搶刦不諱當即電致省垣或轉送法廳或押解晉省俟示遵行云

●大連探運局不日開辦

鄧運使為擴張鹽務起見擬在大連設立官鹽探運局已在連埠購定地址預備開辦乃因財政部許可發給之經費尚未匯到故暫需時日一俟部欵撥到即行派員到連佈置開辦云

●反對官猪店者之衆多

魏國恩陳珙琛等前在縣署呈請設立官猪店經縣議事會城廂議事會群起反對曾誌本報茲聞闔埠開設猪肉舖者亦均聯絡一起呈請縣署如果該店實行設立各猪肉舖即行罷市云

●鄧署員逼令長警蓋戳

河巡隊署員鄧某前因種種劣跡以致激起公憤經衆長警在警察廳控告鄧某覺事不好於日前假全署長警名義書呈文其詞曰長警等前控鄧署員事不公允及種種劣跡之事鄧署員現已知過自改長警等懇請廳長免查免撤萬不可更換署員等語逼令全署長警蓋戳以便呈請廳長核准而為保存差缺之計聞一般長警決不承認蓋戳並擬提起二次公訴云

▲安東▼

●貨船交涉迄未了結

數日前益勝豐有風船一隻開往山東販賣高粱洋麵等貨詎行至高麗沿被胡匪將船截去船上之人全葬漁腹該船即落高麗人某手中益勝豐將船認着即稟警察廳轉呈東路觀察使派岳科長前往交涉該處外交員以該高麗人所買此船確有証據非找着原賣人不能領去至今仍無頭緒

▲新民▼

●審檢廳求通民隱

新民各級審檢廳以一般訴訟者時有到廳請訊情事而警吏從中刁難下情難以上達致有隔閡之虞因此案延無期寔與司法前途大有窒碍日昨司法官於廳門外安置求通民隱木匭以除積弊而便人民投遞狀紙晚間由廳長親手開視果有應訊各案立即交各級承審官速為判決云

▲錦縣▼

●紀旅長來錦閱防

陸軍廿八師五十六旅旅長紀君海峰九月二十九日到錦經軍警赴站接迎城寓東關該旅一百十一團一營二部聞係赴該軍隊駐防各區查閱以資鎮攝而重邊防次日由錦乘十二句鐘瀛車東下返旅云

●縣知事整頓錢法

錦市錢法敗壞不堪日前經署出示佈告嚴禁私立抹兌銀元名目併銀元零天加利等事而又按日派在銀市認眞查拿整頓錢挽救市面倘有奸商仍前故意買空賣空或私販銀元出境併抹兌銀元互加重利偷被查知定行究懲不貸

▲義縣▼

●以商帖救濟市面

錢利暴漲商業蕭條已誌昨報茲悉九月三十號縣知事王鴻遇將本城富商招集署內二十餘家令其出帖通融市面諸商戶亦均承認闔城人民無不歡欣鼓舞云

▲鐵嶺▼

●自治總董辭職不准

城廂自治公所總董陳君秉初任事以來不辭勞瘁舉行各事如興學修橋補路經理公產無不實事求是現因諸事困難意欲辭職已由陳知事極力挽留矣

●添設講演會

東關高台廟前之演說處前已停演茲經城廂會提議復行舉辦講演會高台廟前之講演會已聘金海樓君充當講演聞金君講演頗能動聽聽者頗不乏人云

●共和紀念之預備

本邑各團體日昨在城廂自治公所開會會議共和紀念日之預備聞已預定在清樂茶園宴會並定是日晚各學校舉行提燈會可有五百餘人之多云

●勸學員下鄉查學

勸學所以時屆秋季應行派員下鄉查學東北路魏君廷寅南路蔣君柱分西路郭君震均於日內起行已函巡警保護各該員兼查辦婚書亦求各分區帮同查辦云

▲開原▼

●李春軒運動議員

糧集市東胡同李春軒素抱金錢主義去冬運動二道河子橋捐委員到差未久竟敢賣放車輛逐日所過之車半多不給橋票因之獲利頗鉅李某以橋捐之差實能賺錢今冬仍擬設法營謀因聞橋捐委員須由城廂會議員中選充遂託其親友吳旭堂(亦非正人)及崔某(一姑隱其名)作為票頭大肆運動逢人勸舉李春軒為城廂議員以為今冬充任橋捐委員之階級是以街談巷議咸謂李春軒運動議員無非為收捐委員云

●提倡招股設立銀行

商會昨准中華全國商務聯合會奉天省事務分所公函略謂奉天商務總會代表擬定設立商業銀行以與地面而資通融惟是財政困難募股不易請為代招股本合行函請貴會設法提倡招股實紉公益等因遂經該會總理羅品堂君邀集衆代表力為提倡招股

●鹽釐補征局任意浮收

小孫台鹽厘補徵分局書記嚴晚村奉到該管總局訓令謂鹽務章程現已改定從前店棧各帖半年一換刻已改為一年店帖每年繳納稅小銀元十六元棧帖每年四十八元不得額外多索分文仰即遵辦等因詎料該書奉文後並不遵照新章任意浮收店帖每年收小洋二十元棧帖六十元此外尚有送帖小費若干鹽簿錢若干該嚴某似此橫徵暴歛不知該管局長有所聞否

▲奉化▼

●巡防隊擊散胡匪

今歲入夏以來胡匪遍地綁搶之案日有所聞嗣以青紗帳盛匪勢愈張雖警長索君緝捕勤能而當地警士無多實在不敷分佈故由縣知事王君於上月初旬電請軍隊前來不數日即派管帶官趙喜孟君督隊前來入城僅歇一夜次早全隊出城直有滅此朝食之槪詎料行至楡樹臺小城子之間誤入賊陣被伏匪傷兵若干當即發電請援以督痛勦隨又飭一營管帶官帶來步隊二百名親往兜擊匪見力不能支望風而遁全境遂告肅清云

▲長春▼

●董事會之改選當須時日

董事事改選業將選民六百廿六名榜示周知刻聞因較去年之選民增多雖戶口增加亦屬前後不符況現有公民陳子清質問又有公民劉興武甘願自盡義務重行調查故董事會擬再行詳查以便更正另行布宣云

●警務長之逐鹿

警務長劉學臣因私吞罰欵乾沒科員薪餉致被公民白曉峰稟請撤差茲聞警察事宜由蘇知事暫為代理又前商埠警長汪呂仲聞已來長有派委之說乃日昨地方紳氏聯名面謁蘇知事孟觀察使力荐五區馬區官接充未知能否邀准耳

●保釋商會人員

商務會前任總理王燮仁等因營業稅吞欵事被縣議事會在法廳控告以致被押曾誌前報刻聞商會日昨具有連環保結數家將伊等保出在外不誤堂訊故於日昨釋出云

●調查舞弊之實況

長春城議會現屆選舉半數之期故派員調查於日前完竣宣佈週知刻聞調查員皆為當議員起見或為至友所託故於調查時無選民之資格者塡入多數以免運動之難聞被公民陳子清君查出於日昨具書質問如何答覆容後續誌

▲吉林▼

●內務司長有人

內務司長徐鼎康請假去吉後此缺久經虛懸雖經民政長一再選擧人材均未奉准茲聞又以黑龍江調來之王可耕荐任昨已奉准該員於二十八號到署任事云

●銀行開期

齊省長日前勒令各銀行暫行停行以示限制近已停行多日銀行中之生涯陡形寥落營業之影響頗巨故於昨日各銀行挽請商會代為要求請予十月一日開行併聲明再不抬價值擾亂市面云

●派員調查中日交涉案

長春中日交涉案發生日久傳說不一齊民政長以為非委派專員前往調查必難得其眞相於日昨特委楊君一山前往調查以俟該員回省再與日領提起正式交涉云

▲德惠▼

●鄉議會冷落之原因

張家灣議事會近日異常冷落探其原因欵項缺乏幾有無米為炊之勢經劉議長俊三特別撙節仍難支持若不設法籌欵不日將全體解散矣

●商務會擴充局面

商務分會新選總理姜鳳岐君以商會原有地點房間太少不敷分配故另租西頭新蓋之大洋式房七間配房五間立謀整頓擬照共和黨之門樓修築門墻樓以壯觀瞻云

▲哈爾濱▼

●通告歡祝國慶日

道裡商務總會日昨刊布傳單通告各商號略謂新歷十月十日爲國慶紀念日是日各商號應升旗懸燈停工一日以表歡祝而重慶典

●墾殖會籌設機關部

山東省墾殖協會支部以該省人滿爲慮曾在臨江地方佔領荒地若干晌已建築房屋若干間即道路橋梁無不設置完備預備招集墾戶刻聞茲又籌設墾殖公司招股本五十五萬元作移民墾荒經費擬在木埠設一機關部於昨派會員張功懋君來哈著手組織一切云

●通譯員去而不返

中東鐵路公司之通譯員薩佛諾夫日前奉派至石頭河子站公幹迄今尚未返差現聞該公司昨向濱江縣交涉請其設法尋找云

▲黑龍江▼

●照請保護

交涉員張慶桐君日前接駐津瑞威國副領事官爾茂來函言有瑞威人斯克培氏擬赴直隸東三省各地遊歷查蒙古現有匪徒暫停遊歷與直省之熱河一帶不得進行如吉奉黑三省已發給護照一紙並電請民政長轉飭各縣該瑞威人到境時務乞妥爲保護云云

●官有財產之冊報

大通縣知事福平安君九月廿六日將該縣上年度應報之官有財產至六月底止分晰造冊呈請行政公署鑒核報部其內容如下

(一)官有土地

荒地約七十方

(二)官有房屋

崇古爾庫站官房三間

(三)官有森林

北境荒山一萬方里

(四)官有礦產

北境鏵子山銀礦一處

●電請招撫馬賊

畢植辰都督以江省胡匪猖獗爲患甚巨各隊勦辦難絕根株擬預招撫編作軍隊如有自携槍馬投誠入伍者月餉倍定額庶可弭盜賊搶掠之風聞已電致大總統未悉如何核覆云

●黑河觀察使辭職

公署昨接黑河觀察使張壽垣來電謂該處交涉諸多棘手又兼經費不足實難辦理特電轉請辭職另簡賢員接替聞畢民政長已電覆慰留矣

▲來函▼

敬啓者昨閱九月十四日貴報雜誌欄內有康平稅捐司事金達權違章浮收聚友設賭花天酒地等情查金君到差以來作事和平持躬從儉敝邑各界素所欽佩乃忽遭誣語咸抱不平流言雖不足誤人公理要難泯沒茲特詳辯以正虛實如收捐寫票必註明收數若干庸愚皆曉票照具在歷歷可考況時漸文明稅章盡人洞悉豈容含混如聚友設賭花天酒地更屬不經之談敝邑界屬蒙荒自戒嚴令下風鶴時驚軍警非常嚴查賭風淨絕已非一日敝邑向來未設娼寮花天酒地一節尤屬謬妄其容心陷害誣人名譽已昭然若揭而最足深異者先云不敷消耗繼云揮金如土斯二語者會心人自能明晰用特函請大主筆更正以彰公道此請著安

康平縣自治農商各界公啓

雜報

▲奉天▼

●規定檢察廳請示之程序

高等檢察廳奉司法部令開近來各省檢察廳對於檢察事務遇有應行質疑者或程序既有未合辦理恐滋紛歧甚非整齊畫一之道嗣後京外各檢察廳遇有上開問題仰即呈請各該高等檢察廳或呈由總檢察廳核示毋得逕行呈部倘各該廳一時不能解決再由總檢察廳呈部核辦以符現制以一事權云　(山)

●咨請褫革世襲陵官

福陵世襲四品官世祺月前將所管圖記交城外車站張姓家收存私自外出不歸經其屬下領催劉璞等八名聯名具呈於都督府經張督派員查實將其撤任限一個月到三陵衙門聽候查辦並飭其家屬先將圖記交出現聞已經限滿而世祺並未投到昨已由都督咨行陸軍部將其褫革已由部呈明大總統奉批照准矣(山)

●報告蒙古會議日期展緩

聞張都督昨接中央特派蒙古會議委員榮勳氏報告此次蒙古會議不能照原定日期開會蓋因前定出席人員多未到齊蒙古人員中惟哲里木盟長南郭爾羅斯王三喇嘛等數人到會其餘若科爾沁旗王等諸重要人物均未到場吉奉兩省所派人員現已到齊而黑龍江省所派人員亦未啟程止寥寥數人不能開會擬展遲數日俟人數稍多再行開會云云　(湧)

●講武堂添習砲操

代理講武堂堂長于珍君日昨呈請都督畧謂該堂砲隊一科擬添快砲請飭發給以便練習云云聞已飭軍械廠照發矣　(風)

●部令整頓警察

警察廳廳長廖鍠如昨接內務部訓令大致謂查德日巡警多用退伍軍人及中學畢業生猶必加以教練始予充任現在各省巡警多屬招募而來不免備員充數知識缺乏之精神委靡與設立警察之初意實相背馳爲此訓令地方現任警察長官凡屬巡官長警除出巡外分班講習職務之要則及兵式各操法仍由該管長官分期集合勤加考核與通常勤務仍不相妨以期逐漸推行日益精練云云當經廖君通令各署一體遵照云　(洪)

●請任縣知事之謬忘

錦西公民代表鄧永平等以該縣知事不洽輿情懇請撤換擬請任該縣議事會正議長郝增祜接替呈請民政長察核奉批查地方官吏任免行政長官執行其權該公民指請無此辦法俟將前案查明擇賢接替所請之處著不准行　(風)

●軍需科員易委

都督府軍需科科員陳報一君因赴北京軍需學校肄業於日前呈請辭職當經照準所遺一席聞都督已委常傑梅君接充矣　(洪)

●胡知事因公來省

蓋平縣知事胡君永年因有要公須與張督面商於日昨乘南滿瀛車來省現寓大西門裡德懋徠擬今日晉謁張督籌商一切俟公畢即行返署云　(誥)

●警務長進退維谷

內務司長長榮叙章君月前委任常蔭君爲遼中警務長到差後各界雖不極端反對然亦未甚歡迎以致進行事宜殊多障礙日前回省晉謁都督請示方畧聞已飭其刻日回遼矣　(風)

●警察局長與交涉員後先進省

安奉鐵路警察局長佟君襄亭因有交涉事件須與于交涉員磋商故于日昨來省擬今日上午八鐘晉謁于交涉員俟公畢即當旋返公主嶺尹交涉員秀峯亦于昨晚進省諒亦有數日之逗留云

●徐知事有撤換消息

輝南縣徐知事奎武近因任用內戚及本家多人恃勢妄爲頗招物議現聞與士紳唐某來省在西門裡某店寄住臚列徐知事劣跡多端已在公署呈准派北路觀察員撤查將有更易戴君瑞珍之說(風)

●呈請委任清丈員

莊頭馬藍堂因承佃各地隸屬遼陽蓋平新民等處約有三千餘畝輾轉轇轕動輒經年非有熟悉在地人員不足清理雖經飭令內務府催長李廣居前往清丈用特再行呈請行政公署務請訓令該委員一面清丈一面發照藉以節省經費而於地方亦有裨益云云　(風)

●警察廳定期發給文憑

警察廳廳長廖鍠如以巡警教練所第四班學生於本年三月畢業分撥各署站崗現在六月義務期滿自應發給文憑以資信守聞昨已通令各署署長飭令各該生於本月八號上午一鐘時躬親來廳祇領云　(洪)

●沈知事公畢返署

遼中知事沈幼沂君自到任以來紳商異常親洽辦理地方行政頗資得手日前因公晉省刻已完竣于昨二號返署云(風)

●義子變作養老婿

通天街一弄孫姓媼無子而僅生一女愛如拱璧好惡無不隨之因同院住有任某翩翩美少年也男女之間兩相愛悅遂呼其母爲義女以爲引進之媒現聞已双棲双宿竟成養老婿矣以假姨妹而爲真夫婦未知其恩愛如何耳　(風)

●張冠李戴

法政專門學校班至十數人逾千名其中住宿以及走讀各生無不由考試而來惟聞杖杜伏臘生自知胸無所有因家境素封遣人捉刀冒名而入不顧相片之相符與否即入該校思張冠李戴以巧取之據聞此數不下十餘名昨經校中查士傳作霖一名業已革除其餘冒名者咸惴惴焉　(風)

●法政學校發給畢業證書

法政學校學假前考試畢業之法律別科學生現已將畢業證書填寫完竣于十月三號起令畢業各生務即補領以便持憑就事但欠上年學費者祇發証書一俟學費繳齊即行補給云　(誥)

●部委測繪員蒞奉

行政公署前准農林部電開謂推廣農業必先派員測繪方可進行奉省地大物博土尤肥沃已由部委任王慶頤方德本前往設立分所試辦仰飭員到時希即妥爲接洽等因現聞于方兩君已於日昨搭乘京奉火車抵奉擬於明日午前八鐘往謁張民政長研究籌設方法云　(鏖)

●書記官易委

錦縣檢察廳書記官因事離差職廢昨經鐘檢察長呈請高等檢察廳遴選委員接替聞該廳袁廳長已委程述明君接充矣　(洪)

●委員在馬車失竊

公益地局委員徐體祥昨由西站乘坐馬車回局下車之際被小偷竊去錢夾一個內有手票一百二十元及至知覺賊已無踪當經該委員報知該管警察署代爲嚴緝云　(洪)

●小婦潛逃

小西邊門外北營子地方農戶劉殿禮之妻崔氏不安於室昨早聲稱赴醫院治病乘間與某無賴逃跑經劉某已開具該婦年貌籍貫報知第七警察署訪查矣　(洪)

●聚賭被捕

小西關韃韃把胡同住戶魏顯廷係前清之漢軍旗光復以後無所事事終日招集賭友大推牌九抽紅漁利該管警署頗有所聞屢次勸誡若罔聞昨晚經巡官帶同警兵四名將魏某捕獲併賭犯四名一併扭帶警署核辦云　(湧)

●禁燒禁運不得擅行呈請

張民政長以各屬每遇偶災自治會多呈請禁燒禁運每有運出數里即指爲越境者以致糧戶商棧存糧難售往往因此虧折不知民食固應顧及而商業亦應維持嗣後各屬如果遇災須由自治會商同商會酌量留糧若干以足本境之用如果有餘仍准外運以勉商業受其影響昨已通令遵照矣　(山)

●販賣人口

小北關柴草市北胡同某姓院內住有姜某者久以販賣人口爲業近聞又由南省販來少婦二名擬往東山等處販賣現由某老婦爲之物色主顧云　(湧)

●營兵犯法

駐紮大西關某營兵士賈德奎與其友人郭星五開設賭場私售鴉片昨經該營稽查偵悉報告營長將賈某重責五百軍棍即時革斥而整營規云　(湧)

●催繳補習警官之學費

警察學校校長趙冠儒君以各屬選送警官來堂補習者照章膳宿衣裝各費須由選送各縣知事負担查近來各縣未繳此費者尚有四十餘縣校中經費支絀無從支付呈請民政長准予令催俾可早日解交聞已奉批照准不日通令云　(山)

●醫生貪酒

昨晚晉濟藥局醫生劉某外出診病旋至某飯莊因飲酒過量回時在大北門外跌倒昏迷不省經該段警察王某救醒送歸普濟藥局休息云　(湧)

●孝婦可風

大北門裡住戶王某家道清貧素無正業其妻胡氏性頗孝順日事縫紉藉資生活每遇無米爨炊之日毋寧自己忍飢受餓絕不肯使翁姑稍受飢餓無論如何爲難伊必設法治饌以供翁姑一飽古人有稱爲女中堯舜者該婦洵足以當之矣(誥)

●爲何兇暴乃爾

大北關寬心後胡同某院內住有成衣匠某者每日外出工作家中僅遺其妻昨晚歸家見室內有一男子與其妻並肩而立該成衣匠用棒將男子打死不知究因何事有謂因姦情者有謂因爭故者諸說紛紜莫衷一是調訪再誌　(誥)

●大炕有恃無恐

大西關第四警察分署一千零四十二號門牌住有董姓大炕招引青年子女出入其戶昨日該管警署長警巡查至董氏宅內適有警廳孫洪濱者在該氏處尋歡出而干預該長警畏其勢力未敢與計聞嗣降人談論謂孫某係董氏之义杆故董氏婦藉以爲護符云　(風)

▲海城▼

●年景歉收

本邑境內自春徂夏雨澤愆期旱魃太甚秋收大形減色據老農云比較去歲僅得三成以故新糧上市未見落價反見騰貴所望官府嚴禁販運方可冀資補救云

●嚴懲逃犯

苦力劉廷貞劉廷富因汲水滑行脫逃曾經追獲已誌前報茲經審檢所覆審庭訊以該犯不知罪戾反行逃逸殊屬頑惡已稟請行加罪一等以彰法律而儆刁惡云

●稽查易委

警察稽查崔君被撤已誌昨報茲悉田知事委李耀亭君接充於昨日到局任事聞李君係老於營務者頗有幹才任事數日異常勤慎將來必能勝任愉快云

●捉獲煙犯

有趙有年者與劉可明合夥私行販運烟土屢獲鉅利示經破獲該犯狃於謀利竟忘法律森嚴日前防禦未密經警察覷破情形遂將該犯二人一同送至審檢所訊判治罪云

▲營口▼

●織襪工廠利市

有尹君治譜者在宦途中久已厭倦故在平康里南頭組織一崇信織襪工廠藉以挽利權振興工藝日昨爲該工廠開市之期凡經過人士莫不贊其工美價廉如是即該工廠之發達可坐而待也

●洪鶴臣之案判決矣

營口源豐客棧執事洪鶴臣販賣僞貨幣及入口各節迭誌本報茲經詳細調查現已經法廳判決罰充苦力三年不日即將送所習藝云

●馬路工程第二段報竣

補修馬路之工程第一段由東雙橋東頭至道勝銀行早已報竣第二段由道勝銀行至東永茂前街之工程於月之一日亦已報竣准車通行矣

▲千金寨▼

●車夫軋死

埠南十里許程家坟住戶程某僱車夫鄂某收拉禾稼路過山嶺車夫未加小心將車頭覆倒傷腰部當時斃命經程某聞知該車夫早已氣絕多時矣

●酒醉滋事

本埠鐵道南肉舖執事某甲因後無德手執木棒將魏成衣局剃頭舖玻璃窗悉數砸毀經旁人阻止復持木棒四面亂打當由岡警向前排解某甲蠻橫動武遂帶至西路分區罰辦云

●苦力鬭毆

埠東二里許楊白堡北大井炭坑苦力約有千名正當午飯之際群衆由木桶內取碗盛飯因擁擠[illegible]口角甲執碗將乙頭部砍傷血流不止爲日警察瞥見帶至派出所不知如何了結云

▲安東▼

●拿獲入宗嗎啡

前月二十九日北華報關行報驗雜貨一箱及至驗時乃是嗎啡約重四十磅價值三千兩之譜隨將此項禁止入口物件照章充公其販賣人如何密究容訪續登

●李雲仙投入濟良所

二柳巷西頭上屋妓女李雲仙係京師人性情活潑姿容秀媚身體靈瓏語言宛轉於日前跑入濟良所說者爲與某君熱度已高擬作百年鸞鳳之計果爾則有情人又將成了眷屬矣

▲義縣▼

●修整道路

商事會董事郭振東徐化民以四門道路不平來往行人多有不便會同警務長張錦軒商諸知事王雪藩將四門道路均行修補現已動工預計需數百元擬由烟犯罰款項下籌措云

▲長春▼

●銀洋價落

長春市面上月間因奸商居奇致實幣飛騰小洋每元已達十吊之多近數日因齊省長甚爲注意決意改變錢法故大爲跌落小洋僅有八吊之譜矣

▲張家灣▼

●又換區官

巡警四區區官王漢卿到差兩月甚屬和平不意月之初旬忽被撤換繼其任者係閻振亞係前八區區官該區不數月而四易其人冬季在日京兆之意警務之整頓何由得哉

●銀糧漲價

時屆新秋水氣騾寒田苗尚未成熟蓋因今歲春旱夏澇秋寒更早年景難既豐收平均約可得六成之譜以故糧行騾漲加以官帖嘉信銀價一躍千丈一般貧民無計謀生有持官帖而泣其無用者吁可慨二

▲黑龍江▼

●約束學生妄干非分

教育司司長徐子厚君昨接教育部訓令畧謂近查各省學校生徒多有學業不精妄干分外既失學生資格復廢進修德業之本旨凡學生不遵校章者應即嚴加管束以無負國家作育人才之至意聞已轉各學校知照矣

●軍人絕跡平康

都督府參謀長朱子橋君以江省軍界中人冶遊平康屢出暗殺之案有失軍人資格即以都督名義通令各軍禁止冶遊恐惡習不改仍蹈前轍於近日晚間變裝親赴永安里各妓館暗查倘有梗頑軍官違令者即按軍法懲辦聞近日軍人已絕跡平康矣

花界消息

▲似曾相識歸來燕

曩夕余偕友人劍君游適順班花月琴校處茶會正談論間忽見一麗姝搴簾立於廊外玉顏半露雲髻高梳細覩之則昔年曾隷飛雲閣之天香閣校書也余娘雖老風韻猶存欲戲向余而言曰妾荷君厚愛數載之別不期又得相逢何幸如之妾新由燕京來現改名玉蘭香蓮秀是儂別號妾本纖纖弱質淪落天涯意欲別抱琵琶而大厦連雲于飛靡定殊堪憐矣

▲驀然見風流孽障

星期六日閒坐斗室寂寞無聊信步平康至三順門首有一女郎倚門而立余見之正在神恍意亂之際忽來唐君拖余而入詣其妝閣始知即大寶校書也校青年甫二九姿容秀麗態度周到善弄絲竹喉音幽揚洵屬花中之冠返寓不寐援筆誌之以告走馬王孫

▲一個兒秉性溫柔

昨日公餘之暇偕友人作北里遊至舊三街全盛班循例見客就中一人嫻容秀美年甫豆蔻詢其芳名爲桂珠校書秉性溫柔舉止安詳聆其唱滑油山一曲珠喉嘹亮頗可人走馬同志盍一往觀

▲尋芳瑣記

東盧馬足來去匆匆絕跡洛陽條經半載由京旋奉不覺兼旬旅居無聊藉花問雖萬千紅紫盡態極妍而倉海曾經殊少當意不得已降格相求遂入四喜循例見客適文蘭當選該妓面如傅粉唇若塗朱一笑一顰頗可人意饒有婀娜婷婷之態記此日香溫玉軟艷福無窮問何時紙醉金迷魂銷真個　(面子)

小松識何樂彩雲壁間所懸對聯不俗可想見其爲人矣他人結識一妓似梁間燕子常去常來小松結識彩雲或如神龍或如黃鶴每到平康必須廷途而往大有東來紫氣消度函關之狀態非月老無靈實爲雙神所阻既之纏頭之贈其愛潮之高不問可知該妓囑余檢揚無法摹擬歸後案牘聯齋誌異一書信手一翻檢出鳳仙與劉生事中有句云今夕何夕見此涼人用以移贈彩雲未爲不可一笑

鐘錶　東西洋貨　一概俱全　鋼鐵工作　園　文明書屋　小北門裏　桂卿　寶寶　素卿　裕卿　錦芳　雲芳　媛媛

東洋無匹 眼科靈藥

總治時行目疾火熱眼症眵黏腫痛白翳青盲赤筋胬肉乏疲難開羞明畏光迎風流淚視物不明等所有一切眼症均點用此藥水應手奏効神奇無過於是

調劑老舖日本大阪 參天堂大藥房

奉天撫順縣瓢爾屯

商辦潤興煤鑛公司廣告

啓者本公司開辦有年因資本薄弱煤炕浮淺土質參半大有掘井九仞不能及泉之歎去歲經鐵嶺葆君介泉厚集資本復經尙君席珍等極力經營購買機器重開洞坷組織年餘始達完全之目的現在所出煤性與千金寨相等物質精良色氣光潤價資亦格外克已利權庶免外溢諒賜顧諸君子必能熱心提倡國貨格外歡迎此本公司所厚望焉

價目列後

一等塊煤每噸 洋八元五角
二等塊煤每噸 洋七元五角
三等原煤每噸 洋六元五角
下等粉煤每噸 洋五元五角

再啓者如有代售本公司煤觔者請到本公司事務所先行掛號每噸另有酬勞所有煤欵本公司自行經理不與代售人相涉

商家有願設立代理店者請到本公司面議必有以格外之利益

分局電話二百二十號

奉天大西關大街路北潤興煤鑛公司總銷售處告

長春 大連 分行出售 養腎內補丸 總行奉天延壽堂

國民教育編譯局

本局以促進國民教育為主義故即以國民教育定名廣聘通才碩學及科學大家悉心編輯各級應用教科書務合中西學術之精粹提綱挈要盡貢獻於我中華新少年之前且編纂者於教科事業皆確有經驗故書中特色約計有八

(甲)宗旨正大 各書於舊道德新知識雙方並重而共和真理尤多發明

(乙)程度適合 各書皆推測兒童心理意義務求圓滿饒有興趣詞語務求淺近而不涉鄙俗必使兒童對於此書有濃厚之愛情

(丙)材料豐富 本局有鑒於材料寡薄學者既少興味又負光陰故所編各書較之外間所售之本約多三分之一何者合宜教者讀者自能辨之

(丁)時間勻配 外間之書每以兩時授一課並有不配間時不分學期者教授殊難合宜本局遵照部令悉自秋季始業每年三學期分十二單元並按部定授課時間一時授一課一課限半頁可以一目瞭然另有授課配當表列於卷首各種教授法尤詳細精審庶教者有充足之預備

(戊)繕寫工整 本局於國文歷史等書均特聘書家精繕工楷腴潤停勻全書一律與習字帖可以互用

(己)圖畫詳審 本局國文歷史地理理科各書精繪各種圖畫書無美不備初等國文圖畫竟得十分之七

(庚)印刷精美 紙張取其潔白督印格外加工閱者自能鑒別

(辛)定價低廉 本局以教育為前提並不圖利故各種書較外間所售者加多三分之一而價則與之相同

總發行所上海福州路老巡捕房對門三層樓洋房於陽曆七月九號即陰歷六月初六日開幕如日於後敬備學界諸公采擇

本局各書次第呈送教育部審定已經審定者各於書面標明 學界諸君欲閱樣本函知即寄 分設奉天鼓樓西會厲亞東棧第八號

死於沙場

君知癆病乃一種可畏之肺病每年中國人之犯而死者較之死於沙場之數固爲倍蓰乎

君知癆病之情狀及其如何發生與如何漸趨於危險乎

君亦知及早施治固應用如何妙法乎

以此商標爲記

行之於世三十八年其明效可以証已。

漁父負魚商標爲記

本日寧到 函索即將小本書照寄決不有悞書中詳論癆病情狀並治法與他種病亦及焉讀之頗能生人興趣計三十二頁只須費一郵片寄上海四川路五十三號茂生洋行則所謂有圖畫之小本書便能廣於日矣

(三)

靠服司各脫始能健壯

奉天經理處 德亨洋行

恆泰金店廣告

本店開設大西關大什字街迤西路南朝北洋式門面收買赤金發賣足色赤金標金方頁當做五族赤金紋銀首飾盃盤器皿俱全無不精巧多蒙各界諸君惠顧本店聘請名藝研究時式花樣工資格外克已再者諸君如欲定做何式花樣希明店圖萬無遲悞此有無恥之徒以低貨混市各界諸君認明本至期章爲標當近奉佈

中國電話一百二十號 本店謹啓

壓倒了所有上等的牙粉

銷路一天比一天興旺的就是

這個双—美—人—牌—牙—粉

人說用了一回並不忘心裏就是

這個双—美—人—牌—牙—粉

本牙粉之特色者分量少而効果大也且夕用之則健全牙齒治一切牙疼又能增長腦力爽快精神 儞快試之

總經理

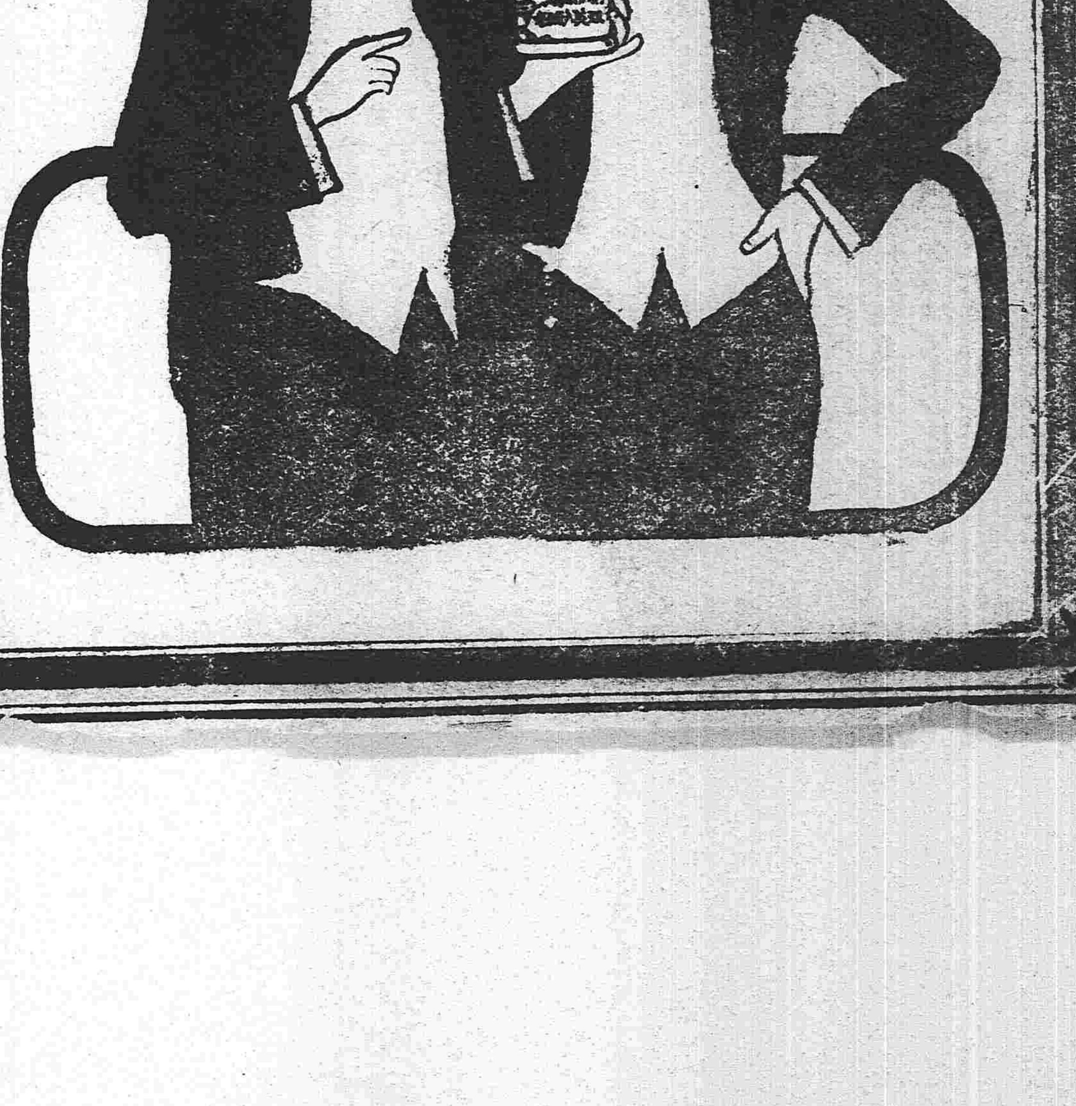

乾元溥金店

本號開設奉天城內鍾行西銀行胡同座南向北樓房三間歷有年矣物美價廉久蒙各界諸君惠顧今本號特由津申聘請名師研究五族應用時式各種花卉首飾盃盤器皿無不精巧專造赤金代簧手鐲表練手留各樣民活一概俱全婦女兒童裝飾已無賡諸君賜顧者請認本號金字牌匾不悞主顧

本號謹啓

中國人須穿中國襪

請看織襪有限公司國貨廣告

奉省自共和以來工藝競進凡百貨物製造日新惟洋襪一宗本省從無織製大都購自外洋利權外溢漏巵非鮮本同人爲挽回利權提倡國貨起見創設織襪公司業在都督府實業司及工務會立案現已集股萬元招生四十延聘名技分班教授仿造西式織法力加改良純用中國原料務求精緻貨物精美價值輕廉並代售上海英商捷足公司織襪機器按本批發不取餘利該公司自開辦以來極蒙各界歡迎銷售日廣貨不停滯本同人欲再加擴充續招股本五千元以購買機器添招學生俾國貨暢銷于全國利權挽回于外洋以富國而厚生實本同人之深願也熱心國貨諸君欲投資本公司者祈即移小東關義聚興後院本公司事務所接洽可也

發起人 羅利亨 研乾初 張石甫 郭雪舫 義聚興 于星五 馬瀚侯 徐文閣 李友三

曬晾衣服書籍以免虫蝕未爲不佳然人多於夏季行之殊不合法按學理上之研究應於秋季空氣乾燥時曝之最爲得當經日光曝後尤須將藤澤樟腦投諸箱內是爲至要

本樟腦各大藥房皆代銷售諸君如欲購時即請認明藤澤樟腦商標是購

月星牌之名片紙既已馳名久遠銷路最多諸君如需樣本及定價表者賜信即行呈上

月星印名刺紙發賣元

藤木健二郎

日本東京市日本橋區檜町一ノ一 電話 浪花 四八九二番 (振替口座一九二八八番)

奉天志仁堂官准專賣雙層化積膏

夫積聚一症皆由氣血凝結而成病雖小其人身實多疵病或胃口脇下或肚臍小腹或兩寒兩氣或因血與氣滯疼痛者成飲食前後疼痛嘔吐不食或晝夜疼痛氣息短促者甚至經年累月苦難消瘀醫界中膏品雖多皆屬塞止痛之小效從未有化積消瘀而除根株者蓋者藥品雖研究未得當耶鄙人專於積症傳採中西醫理以研究數載始得特別方針方敢發明新法不惜工本精製此膏購者咸稱奇效銷售沂遍三省遠及京都北洋非有實效實驗斷不至此治症 此膏專貼男婦氣積血積寒積食積心胃疼痛胸膈脹滿氣逆不舒噎膈反胃氣臌水臌癥瘕痞塊痢疾泄瀉腎寒腰疼疝氣筋骨痠木手足不仁婦人經脈不調赤白帶下子宮寒冷久不孕育並小兒乳食停痞虫各積偏墜等症 貼法先將膏藥一張將紅藥面撒於中間貼患處次將膏藥開一張將白藥面亦撒於中間附在先貼之膏藥背面上即是雙層貼法所以先用紅面爲引入肌膚之先鋒後用白面爲接應驅病之督隊兩張加貼似聯軍進行則協力奮攻搗其巢穴方能操必勝之權故用藥如用兵醫法亦如兵法之云爾此膏收效甚速少則五六日多則十餘日積消聚散誠膏中妙品也

各城代售處

北京太谷老店 天津滙源長 山海關德盛隆 吉林洪順源 卜魁慶泰興 錦州府益興公 奉化縣富盛泉 岫巖興聚和 復州福益厚 鐵嶺福合盛 東平縣三文達 營口義興成 法庫廣玉昇

本溪縣德慶長 海城縣同春茂 通江口美孚洋行 公主嶺福德廣 莊河德隆棧 遼陽天合正 安東縣豐泰益 新民府福賜生 長春府文萃堂 昌圖府萬發和 大連福盛號 牛莊天合福 蓋平縣恆昌德

千金寨萬豐源 開原縣豫豐長 八面城順興當 西豐縣鴻原涌 懷仁縣興德東 鳳凰城恆意德 懷德縣大順昌 撫順縣天增源 義州寶增源 山城鎮餘慶德 遼源州鑫記洋行 大孤山豐泰利 騰鰲堡萬興源

北京工商部註冊發專賣許可証奉天警察廳立案禁假冒嚴告佈商務總會分行各商會取締僞造